

द्वितीय नैन ग्रन्थभाषा नं. १६

॥ श्री वीतरागाय नमः ॥

श्री जैन सिद्धांत प्रवेशिका.

(स्या. वा. न्या. पं गोपाध्यायस्य अरैया-
द्वय द्विती अथ सिद्धांत गुजराती अनुवा.)

प्र. ११३-

मुलचंद्र कसनदास कापडीया-मुम्ब.

भारसद (जिडा) निवासा परी. प्रिमानंददास नार-
लदास तरकथी तेमना स्वर्गवासी पुत्र मनुभाईना
स्मरणार्थे "द्विगंजर नैन" पत्रना आहकोने
छठ्ठा वर्षमां (आठमी) लेट.

प्रथमावृत्ति. पीर सं. २४३६. प्रत १६००

मुल्य. ३. ०-४-०

મુસ્તાવના.

જૈન સિદ્ધાંતનાં અનેક શાસ્ત્રો એટલાં બધાં ગૂઢ અર્થવાળાં છે કે સાધારણ પુરૂષોને તેનો અર્થ સમજતાં બહુજ મુશ્કેલ પડે છે અથવા તો તે વાંચતાં કંટાળો ઉત્પન્ન કરે છે. તેમજ આપણામાં મુનિ ભટ્ટારકોના અભાવે સિદ્ધાંતના શાસ્ત્રોનો અર્થસમજાવનાર માત્ર કેટલાક ગણતરી પાડિતો સિવાય કોઈ નજરે પડતું નથી, જેથી દિગંબર જૈન કામમાં એક એવા પુસ્તકની જરૂર હતી કે, જેમાં જૈનસિદ્ધાંતનું સહસ્ર ટુંકમાં સરળરીતે સમજાવેલું હોય. આ હેતુ પાર પાડવાને આશ્રાનિવાસી જાણીતા પાંડિત ગોપાળદાસજી બરૈયા કે, જેઓ હાલ “સ્વાસ્થ્ય-સ્વાસ્થ્ય વાદિ ગજ કૈશરી ન્યાય વાચ-સ્પતિ” ની પદવીથી વિભૂષિત થયેલા છે, તેઓએ “શ્રી જૈન સિદ્ધાંત પ્રવેશિકા” નામે ઘણું અંથ હિંદી ભાષામાં ચર વર્ષ ઉપર સ્થપિત તે શૈલ નાથા રંગજી દ્વારા પ્રકટ કર્યો હતો,

તે જનસમાજમાં એટલો બધો પ્રિય થઈ પડ્યો કે પ્રથમ આવૃત્તિ જોતજોતામાં ઉપડી ગઈ અને તેનું મરાઠી ભાષાંતર પણ થઈને બહાર પડી ગયું અને હીંદીની બીજી આવૃત્તિ પણ બહાર પડી ગઈ છે, જેથી આવા મહત્વના ગ્રંથનો ગુજરાતી અનુવાદ થઈને પ્રકટ થવાની અત્યંત આવશ્યકતા હોવાથી અમોએ તેનું ગુજરાતી ભાષાંતર ચાવડી (આચાર્ય) નિવાસી પં. નંદનલાલ જૈન (ઇડર) દ્વારા તૈયાર કરાવી તેમાં સંશોધન કરી આ “શ્રી જૈન સિદ્ધાંત પ્રવેશિકા” નામે લઘુ ગ્રંથ પ્રકટ કર્યો છે, જે ગુજરાતીભાષાના વાંચકોને એક અમુલ્ય વાંચન પુસ્તક પાડશે, એમ અમોને સંપૂર્ણ આશા છે.

વળી ગુજરાતમાં વાંચનનો શોખ વિશેષ ન હોવાથી આ ગ્રંથનો પુષ્કળ ફેલાવો થવા માટે, જૈનો મધ્ય ફેલાવો થવાની જરૂર હતી, જે માટે ખોરસદ (ખેડા) નિવાસી પત્રીખ પ્રેમાનંદદાસ

નારણુદાસે પોતાના સ્વર્ગવાસી પુત્ર મનુભા-
 ધના સ્મરણુર્થે આ ગ્રંથ 'દ્વિગંબર જૈન' પત્રના
 ગ્રાહકોને ભેટ તરીકે આપવાજે ગોઠવણુ કરી આપી
 છે, તે માટે આ વૃદ્ધ ગ્રહસ્થના આપણે અત્યંત
 આભારી છીએ. જે આ મુજબ મૃત્યુના સ્મરણુર્થે
 શાસ્ત્રદાન થતાં રહે, તે મરનારનું નામ અમર
 રહેવા ઉપરાંત દાન પુણ્યના ભાગી થવાય. વળી
 આ ગ્રંથ ધ્યાનથી વાંચવાથી જૈનધર્મનાં સધળાં
 તત્ત્વોનું ભાન સરળ રીતે થઇ શકે તેમ છે કેમકે
 દરેક બાબતનું પ્રશ્ન અને ઉત્તરનાં રૂપમાં વર્ણન
 કરેલું છે, માટે આ ગ્રંથ દરેક પાઠશાળામાં પણ ચાલુ
 કરવા માટે અમો આગ્રહપૂર્વક સૂચના કરીએ છીએ.

જૈન જાતિ સેવક,

બીર સંવત ૨૪૭૯

અષાઢ સુદ ૧૩

તા. ૧૬-૧-૧૩

)
)
)

મુળચંદ કસનદાસ

દાપડીઆ.

ઑ સંપાદક,

"દ્વિગંબર જૈન"-મુરત.

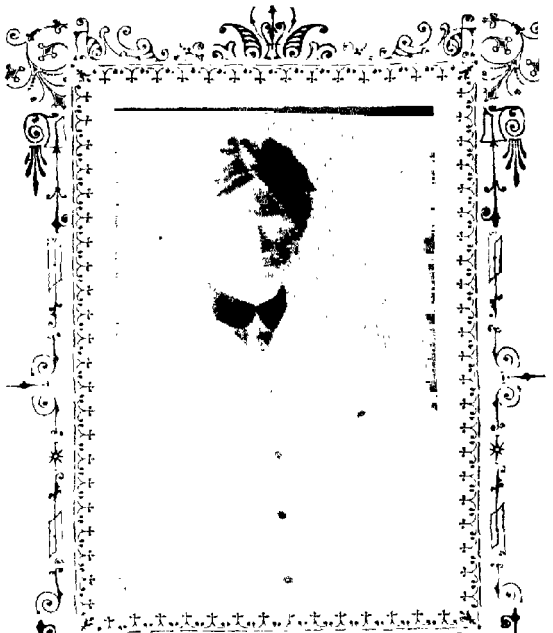

स्व. मनुभाई प्रभानंददास परी.
 (पारसः (पेडा)

वर्ष सं. १९४३. मृत्यु सं. १९५८.

સ્વર્ગીય બંધુ મનુભાઈ પ્રેમાનંદદાસ પરીખનું સંક્ષિપ્ત જીવનચરિત્ર

જે સ્વર્ગીય બંધુના સ્મરણાર્થે તેમનો ફોટો સહિત આ લઘુ ગ્રંથ ભેટ તરીકે પ્રકટ કરવામાં આવે છે, તેમનું જીવનચરિત્ર પણ આ સાથે પ્રકટ કરવું ઉચિત ધારીએ છીએ. આ ભાઈની ૨૪ વર્ષની કારકિર્દી દરમ્યાન જેટલું જાણવાનું છે, તે કરતાં તેમનાં કુટુંબીઓમાંથી વધારે જાણવાનું અને ઓધ-લેવા યોગ્ય હોવાથી આ પ્રસંગનો લાભ લઈ પ્રથમ તેમના કુટુંબનો સંક્ષિપ્ત પરિચય આપવા પછી અમે મહુમ ભાઈ મનુભાઈનું ચરિત્ર જણાવીશું.

મરહુમ મનુભાઈનો જન્મ યોરસદ (જલ્દે ખેડા) માં મકનદાસ પારેખના નામથી

જાણીતા કુટુંબમાં થયો હતો. શેઠ. મકનદાસ પારેખના ચારપુત્રોમાં મોટા પરીખ નારણદાસ સરકારી નોકરીમાં હતા, જેઓ સં. ૧૯૩૯ માં નોકરી ઉપરથી રીટાયર થઈ સં. ૧૯૫૨ ની સાલમાં લગભગ ૬૭ વરસની વયે ગુજરી ગયા, તેમના મોટા દીકરા પરીખ ત્રેમાનંદદાસ, જેઓ હાલ હયાત છે, તેમનો જન્મ સં. ૧૯૨૭ માં થયો હતો, જેઓ પોતે પંદર વરસની ઉંમરે પિતાજીની તલાટીની નોકરીમાં તેમની સાથે ગામડે ફરતા હતા. આ નોકરીમાં પરતંત્ર જીંદગી લાગતી અને ક્ષીટીશરાજ્યના અમલની શરૂઆતમાં જરા તરા પણ ઈંગ્લેજ જાણુનારને ઘણો સારો લાભ થતો હતો, છતાં પોતાની કામના શિવાજ પ્રમાણે ધર બાહાર જવાનું નહીં થવાથી પોતે ઈંગ્લેજ કેળવણીનું અમૃતપાન કરી શક્યા નહીં, તેથી તે વખતમાં પોતાની બાહોશીના પ્રમાણમાં મળવો જોઈતો લાભ નોકરીમાં મેળવી

शक्या नहि. आ अमल **पेश्वाघनी** पढतीने
 अने **कंपनी सरकारनी** यढतीने हतो. हवे
 अेक वपत अेक गामडे तेअो तवाडी तरीके
 काम करता हता. (तवाडीनी नोकरिमां 'कटलु'
 सुअ ह्ये छे, ते गामडामां सवने माजुम ह्ये
 छे.) त्यारे तवाडीनां लांयां पत्रके वपवामां घेर रसोर्ध
 अगीगर्ध, तेज वपते राजनामुं मोडली नोकरि छोडी
 घेर आव्या, ज्यां कुहरती रीने जे के मायाप
 प्पीज्यां, पाजु तेमने शांत पाडी व्यापार शइ कर-
 वानो विचार कर्यो. आ वपते सं. १६२१ नी
 सालमां पोतानी उगती जुवानीमां २० वरसनी
 उमरे पोताना कुटुंबनी यढतीनी नीशानी-दुकान
 करी अने मात्र इ. ५०) जेवी नानी मुडीथी धंधो
 शइ डीवो. (ते वपते दरेक धंधामां कमाएली सारी
 रहेंती हती.) अे पछी उत्तरोत्तर वधता गया, ते
 सं. १६४७ ना वरस सुधी **परी. प्रेमानंद**
नारददासना नामथी दुकान आलु सप्पी, आह

તેમના ભાઈ **જેશીંગલાઈ** (જેમનો દીકરો કાળીદાસ મુંબાઈમાં ઝવેરાતનો ધંધો શીખે છે તે) જુદા થયા હતા. એમને પાંચ પુત્રો હતા, તેમાંથી સૌથી નાના આ ચરિત્રના નાયક **મનુભાઈ** ના અકાળ સ્વર્ગવાસથી હવે ચાર પુત્રો હયાત છે, જેમનાં નામો-૧ દામોદરદાસ, ૨. ચુનીભાઈ, ૩. લક્ષ્મુભાઈ ૪. કેશવલાલ.

આ ચારે ભાઈઓ બાહોશ અને વ્યવહાર-કુશળ છે. આ કુટુંબ વીસામેવાડા જ્ઞાતિનું કહેવાય છે. હાલમાં એમની જ્ઞાતિમાં આ કુટુંબ આગળ પડતું અને કેળવાયલું કુટુંબ ગણાય છે. મોટા દામોદરદાસ પિતા સાથે બોરસદ રહી ઉધરાણી સાચવે છે અને હાલ અમદાવાદમાં શેરની દલાલી કરે છે. બીજા ચુનીભાઈ (જેમને બોરસદના અથવા ચરોતરના વ્યાપારી હીરા કહીએ તો, અતિશયોક્તિ નહિ કહેવાય) તેમણે પિતાનો ધંધો કેટલો બધો વધાર્યો છે તે નીચેની

हकीकतथी जल्लाशे. संवत १९४९ मां **यांहीना**
सद्दे हिंदुस्तानमां अने तेमां भास करीने **मुंआ-**
धमां दुयातिमां आव्यो, ते वपते आ लाधतुं
 यंयण मन हाथमां न रहुं. तेज परसमां युनीलाध
 पोताना दादाज साथे श्रीशीपरजनी जत्राये जध
 पाछा वणतां मुंआधमां जेवा माटे उतर्या हुता. ते
 वपतमां मुंआध शहरेनो वैभव अने वधती जती स्थी-
 नि जेध विचार्युं दे मुंआधमां हुकान थाय. तोज
 जन्मारे! सङ्ग थाय. आ हेतुने जर लाववाने
 तातडाणीक साधन यांहीनो सद्दे अने मुंआधना
 जवेरी शेह **भाणुकय'ह पानाय'हनु' उतेजन** ये
 हुतां. पछी सद्दाना प्रसंगे मुंआध—अमदावाद,
 चडोहरा वीगेरे शहरे अने तेनो धीकतो धंधो जेवानो
 प्रसंग धीमे धीमे मणतो गयो, तेनो बाल
 लेता गया, अटले सर्वेनी सरभामणीमां मुंआ-
 धज व्यापार माटे केन्द्रस्थान बाण्युं, पण ते
 विचार अमलमां लाववा वीधिये हील करी. !

સંજ્ઞેગ એવો અન્યો કે સં ૧૯૫૧ ની સાલમાં
 પાલીતાણાની પ્રતિષ્ઠા વખતે તેમને મુંબાઈના
 જાણીતા શ્રીમાન દાનવીર શેઠ, માણેકચંદ
 હીરાચંદ અવેરી અને તેમના કુટુંબનો શુભ
 સમાગમ થયો અને પાલીતાણાના મંદિરનાં નામાં-
 સંબંધી હિસાબ વીગેરે ઉપરથી સંબંધ વધતો
 ગયો. અને શેઠ માણેકચંદે ત્યાં ભરાયલા પાંચ
 હજાર જનત્રીમાંથી હીરો પારખી કાઢ્યો અને તેમને
 મુંબાઈ વેપાર કરવા માટે ઓધ કર્યો, જેની અસ-
 રના પરીણામે સં. ૧૯૫૩માં પરી. પ્રેમાનંદ
 નારણદાસના નામથી આગલી દુકાન મુંબાઈમાં
 ઉઘાડી. જેમાં નાના ભાઈઓ મદદમાં આવતા હતા.
 બાદ મુંબાઈનો ધંધો બહોળા પાયા ઉપર ચલા-
 વવા માટે ખીજા ત્રણ મિત્રોને ભાગીદાર કરી
 સં. ૧૯૫૪માં પરી. જેઠાલાલ પ્રેમાનંદદાસ-
 ના નામમાં પોતાનો વહીવટ બદલી નાંખ્યો. આ
 પેઠીને છપ્પનીઆ દુકાને ચારી આપી અને દુકા

વખતમાં એક જાણીતી પેઢી તરીકે મુંબાઈ અને ગુજરાત-દક્ષિણમાં નામ બાહાર પાડ્યું. આદ પ્રસંગ મળતાં આણંદ-અમદાવાદ વીગેરે સ્થળોએ વહીવટ વધાર્યો, તે એટલે સુધી કે સં. ૧૯૬૬ની સાલમાં વિલાયતમાં (જર્મનીમાં) પણ પેઢી સ્થાપી, જે મનુભાઈના મરણના લીધે તથા બીજા કેટલાંક અનિશ્ચિત કારણોને લીધે બંધ કરવી પડી છે. આ બધા વહીવટમાં આ ભાઈ યુનીભાઈ આગેવાની ભરેલો ભાગ લઈ વહીવટ ચલાવે છે. આ ભાઈ શ્રીશીખરજીની કમીટીના એક દસ્તી પણ છે.

ત્રીજા ભાઈ લટલુભાઈ, જેઓ મુંબાઈ યુનીવર્સિટીના ઈજનેરી લાઇનના પ્રેજ્યુએટ (L. C. E.) છે અને હાલ ધણા સારા પગારે ઇન્ડિયન ઓઇલ કોર્પોરેશનમાં અમલદાર છે, તેમના વિષે વધારે ઓળખ આપવાની જરૂર નથી, કેમકે તેઓ મુંબાઈ દિગંબર જૈન પ્રાંતિક

સલાના તથા અમદાવાદ બોર્ડિંગના માજી સેક્રેટરી તરીકે સર્વેની ઝોળખાણમાં છે, એટલુંજ નહીં પણ મુંબાઈની હી. ગુ. જૈન બોર્ડિંગ, હીરાબાગ, મુંબાઈ દેરાસર, ઇડર પાદશાળા, બેરસદ લાયબ્રેરી જેવા લગલગ અડધો ડઝન ખાતાઓમાં ટ્રસ્ટી અને મેમ્બર છે. આ ભાઈ મુંબાઈમાં રહી પોતાથી બનતી કોમસેવા બજાવે છે.

આ ભાઈ ઇન્ડમટેક્સ જેવા ખાતામાં રહેવા છતાં પાણીમાંના કમળની માફક ઝોખ્યા રહી પ્રમાણીકપણે સરકાર અને રૈયતનો સરખો લાભ સાચવે છે, એ એમની કૃણવણીની બલીદારી છે.

ચોથા ભાઈ કેશવલાલે ઉપયોગી થોડું ઇંગ્લેન્ડજ્ઞાન મેળવ્યું છે, પણ વ્યાપારમાં કુશળ છે. એઓ પ્રથમ ૧૦ વરસ સુધી ચોકસી માણેકચંદ લાલચંદની પેઢીમાં ભાગીદાર હતા અને હવે યોગેશી કેશવલાલ ચુનીલાલ ના નામથી ચાલતી

ચાંદીની પેઢીમાં મુખાઈમાંજ ભાગીદાર તરીકે પેઢી ચલાવે છે.

આ રીતે આ ચારે ભાઈએ સ્વતંત્ર ધંધો ચલાવી સારી કમાણી સાથે કુટુંબની આબ-રૂ વધારે છે. 'યથા પિતા તથા પુત્રો' ની કહેવત પ્રમાણે પ્રતાપી પિતાના પુત્રો પણ પ્રતા-પી નીકળ્યા છે, જે આપણને મગર થવા જેવું છે. હવે આ ઉપરથી વાંચકોને જણાશે કે, આ કુટુંબકથામાંથી વ્યાપાર અને કેળવણીના ઉત્સાહી ધુવંકોને ઘણો ભોધ લેવાનો છે. ફક્ત એકજ વૃત્તિ નાહીં રાખતાં સ્થળો જોવામાં સ્થળો જોવાં અને ત્યાંનો વ્યાપાર પણ જોવાની જીજ્ઞાસા રાખવી જોઈએ, તેમજ પોતાનો વ્યાપાર કેમ કેળવાય, તે માટે પણ લક્ષ રાખવું જોઈએ. વળી ઘેર ખેસીને એકજ રોટલાના ભાગે આવતા ટુકડા ઉપર આધાર રાખી ખેસી રહેવા કરતાં જમાનાને અનુસરી દરેકને તેનું મગજ કેળવવાનો પ્રસંગ

આપવો જોઈએ, અને ઘર બહાર જવાને કે મો-
કલવાને જરાપણ આનાકાની કરવી જોઈએ નહીં.
તેમ ચાલુ જમાનાની કેળવણી વિના આગળ પડવું
મુશ્કેલ છે, માટે ઘરનાં બાળ બાળકીઓને ભણા-
વવા ઉપર પ્રથમ લક્ષ આપવું જોઈએ. આથી
આપણા સાંકડા વિચાર મટી મન મોઢું થાય છે
અને દયા, ધર્મ, નીતિ અને પ્રમાણિકપણું સાચ-
વીને કામ કરવાની ટેવ પડે છે, જે ટેવ આપણી
જીંદગીના સુખનો મુખ્ય આધાર છે. Aim at
the sky આકાશ તરફ તાકવાની ધારણાવાળો
થોડે સુધી પણ તીર નાંખી શકે છે; આ ધ્યાનમાં
રાખી દરેક બાબતમાં ઉંચ દૃષ્ટી અને ઉંચ-
વિચારો રાખવાની ટેવ દરેકે પાડવી જોઈએ.

આવા ગુણીઅલ અને ભાગ્યશાળી કુટુંબમાં
જન્મ પામી **પાંચમા પુત્ર મરંદુમ મનુભાઈ-**
નામાં બધા ઉમદા ગુણો હોય, એ સ્વભાવિક છે.

ભાઈ મનુભાઈનો જન્મ સં. ૧૯૪૩
માં થયો હતો. બાદ તેમને સાડાત્રણ વરસની

આળવયમાં મુકી તેમનાં માતૃશ્રી ગુજરી ગયાં. આ વખતે ધરમાં અડચણ પડતી હતી, છતાં પાંચે પાંડવ માફક પાંચે ભાઈઓ તથા છટ્ટાં બહેન ઈચ્છા (જે સંવત ૧૯૬૪ ની સાલમાં પરલોકવાસી થયાં) તેમની સાથે અધાં આનંદમાં આળકીડા કરતાં દિવસ નિર્ગમન કરતાં હતાં. પુણ્યશાળી પિતાજીએ કેળવણી આપવામાં પૂર્ણ કાળજી રાખવાથી આ પુત્રે રાજ્યકેળવણીનો થોડો ઘણો લાભ લીધો. એટલે ૧૧ વરસની આળવયે ગુજરાતી છટ્ટું ધોરણ પુરું કરી અંગ્રેજીનો અભ્યાસ શરૂ કરીધો.

આ ભાઈ જ્યારે પાંચમા અને છટ્ટા ધોરણમાં હતા, ત્યારે હિંદુસ્તાનમાં **સ્વદેશી** અને **બોયકોટ**નો ગરમ વાયુ વાતો હતો. આ પવનના સપાટામાંથી આ ભાઈ બચી ગયેલા નહોતા. ધરમાં ધરદેહેરાસર હોવાથી ધર્મ ઉપર સારી શ્રદ્ધા રાખતા, તેટલામાં આ સ્વદેશીનો પવન વાવા લાગ્યો. જેને મરતાં સુધી વળગી રહ્યો.

હતા. ફક્ત વચમાં વિલાયતમાં વિદેશીવસ્તુઓ વાપરી હોય, તે અપવાદરૂપે ગણી બાકીને વખત સ્વદેશીખાંડ ખાતા અને સ્વદેશીજ કપડાં પહેરતા હતા. એઓ ૧૮ વરસની વયે મેટ્રીક્યુ-લેશનની પરિક્ષામાં નિષ્ણ જયા, પણ વ્યાપાર ઉપર મન હોવાથી નિરાશ થયા નહીં. આથી ટ્રેન્યુએટ થવામાં જે વરસ ગળ્ય, તેનો ઉપયોગ **ઝવેરાતની લાઇન** શીખવામાં એમણે કાઢવાનો નિશ્ચય કીધો, જેમાં ચાર વરસ સારો અનુભવ મેળવ્યો, તેવામાં સં. ૧૯૬૬માં (તા. ૧૩-૮-૧૦ ના રોજ) પરિ. જેઠાલાલ પ્રેમાનંદની પેઠા (જેમાં તેઓ પણ એક પેટા ભાગીદાર હતા.) તેમના તરફથી “પરીખ બ્રધર્સ” નામની પેટી વિલાયતમાં જર્મની દેશના હુમ્બર્ગ શહે-રમાં સ્થાપવા માટે પોતાના મોટા ભાઈ લલ્લુ-લાઇ (એલ. સી. ઇ.) સાથે ઉપડી ગયા, જ્યાં પાહોશીથી કામ કરતા હતા. ત્યાં પાંચ માસ રહી

ભાઈ લલ્લુભાઈ તેમને ઠેકાણે પાડી નોકરી ઉપર
 જોડાવા મુંબાઈ પાછા આવ્યા, ત્યારે મનુભાઈ
 એકલા તે પેઢીનો વહીવટ **હેમ્બર્ગમાં** રહી
 ચલાવતા હતા. પછી ત્યાં લગલગ ૭ માસ રહી
 તા. ૫-૫-૧૧ ના રોજ એટલે સં. ૧૯૧૭ ના
 વૈશાખ માસમાં પાછા મુંબાઈ આવ્યા. તેમણે
 મુસાફરીમાં બર્લિન, લંડન, પારીસ વીગેરે શહેરો
 જોઈ સારો અનુભવ મેળવ્યો હતો. હવે આ પેઢી
 ચાલતી હતી, એ અરસામાં મનુભાઈ સં. ૧૯૬૭
 ની દીવાળી બાદ **ઈંદોરમાં** રૂના વ્યાપાર માટે
 ગયેલા હતા, જ્યાં તેમને રોગ લાગુ પડ્યો,
 જેના પરીણામે કલેબમાં **ગુમડું** (Levir
 absees) થયું. અને જે માસની **ભયંકર માં-**
દગી ભોગવી તા. ૨૮-૨-૧૨ સં. ૧૯૬૮ ના
 શ્રાવણ સુદી ૧૧ બુધવારની કાળરાત્રએ ભરકુ-
 ટુંબની રડકકળ વચ્ચે **કાળ** કર્યો! આ બનાવે
 તેમના કુટુંબની કીર્તિમાં આંખ લગાડી. વળી

વિલાયતની પેઠી બંધ કરવાની ફરજ પડી. અફ-
સોસ, અફસોસ !!! એક ઉપયોગી અને ચળકતા
ભવિષ્યવાણો જીવ જવાથી ફેટલા જીવને દુઃખ
હિત્તન થયું ?! શું આ જીવની જગ્યા પુરવા
કુદરતને બીજો રસ્તો નહી જડયો ? આ બનેલા
બનાવને ક્યાં સુધી સંભારવો ?

મહુમ ભાઈ મનુભાઈ બંને પ્રમાણિક, માયાળુ,
દયાળુ, પરોપકારી, શાંત પ્રકૃતિના અને મીલનસાર
સ્વભાવના હતા, જે તેમની છબીમાંની શાંત અને
ભોળી મુખમુદ્રા ઉપરથી જણાઈ આવે છે.

આ ભાઈએ મુંબાઈ, ગજપંથા, તારંગા,
પાવાગઢ વીગેરે સ્થળોએ ભરાયલી મુંબાઈ દિગ-
બંધ નૈન પ્રાંતિક કોન્કર-સોમાં વોલન્ટીઅર
(સ્વયંસેવકો) ના કેપ્ટન તરીકે બાહોશીથી
કામ કરી જનસેવા બજાવી હતી. વળી ધર્મની પ્રભા-
વના વધારવામાં પણ હોંશથી ભાગ લેતા હતા.
એમને હાલ ત્રણ પુત્રો છે.

આ ભાઈ મનુભાઈના અકાળ સ્વર્ગવા-
સથી તેમના કુટુંબનેજ નહી, પણ આખી મેવાડા-
જાતિ અને ખાસ કરીને દિગંબર જૈન કોમને
ભારે ખોટ પડી છે. પરમાત્મા તેમના આત્માને
અમર શાંતિ આપો ! આમીન ! ! !

જૈન જાતિ સેવક,

વીર સંવત ૨૪૩૯
અષાઠ સુદ ૧૩

} મુળચંદ કસનદાસ
કાપડીયા

દિગંબર જૈન પુસ્તકાલય—સુરત.

આ પુસ્તકાલયમાંથી હિંદી અને ગુજરાતી
ભાષાનાં સર્વે જાતનાં જૈન પુસ્તકો તથા પવિત્ર
કાશ્મીરી કેશર ૧) તોલો લેખે મળી શકે છે.

મનેજર, દિ. જૈન પુસ્તકાલય—સુરત.



અજબ લાલ !!!

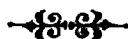

શું તમને દર વર્ષે સચિત્ર ખાસ અંક જૈન પંચાંગ ભેટ જોઈએ છે ?

શું તમને જૈન ત્યાગી, બ્રહ્મચારી, શ્રીમાનો, વિદ્વાનો અને જાહેર સંસ્થાઓના ચિત્રો જોઈએ છે ?

શું તમને દર વર્ષે ૮-૧૦ પુસ્તકો મફત જોઈએ છે ?

આવો અજબ લાલ જો તમારે ઘેર બેટાં જોઈતો હોય, તો વાર્ષિક રૂ ૧૧૧૧ અગાઉથી ભરી 'દિગંધર જૈન' નામે હિંદી-ગુજરાતી માસિક પત્રમા ગ્રાહક થાઓ.

મનેજર, 'દિગંધર જૈન' ચંદાવાડી-મુરત.

॥ श्री परमात्मने नमः ॥

श्री जैन सिद्धान्त प्रवेशिका.

नत्वा जिनेन्द्रं गतसर्वं दोषं
सर्वज्ञं देवं हितदेशकं च ।
श्री जैन सिद्धान्तप्रवेशिकेयं
विरच्यते स्वल्पधियां हिताय ॥

अर्थः—जेना सर्व दोषो नाश थया छे, अने जेओ हितने माटे उपदेश आपनार छे, एवा सर्वज्ञ देव श्री जिनेन्द्र भगववाने नमस्कार करीने आ “श्री जैनसिद्धान्त प्रवेशिका” ग्रंथ अल्प बुद्धिवाळाना हितने माटे रचवामां आवे छे.

प्रथमोऽध्यायः ।

१ प्र. पदार्थोने जाणवाने माटे केटला उपाय छे ? उ. चार उपाय छे. १ लक्षण, २ प्रमाण ३ नय, अने ४ निक्षेप.

२ प्र. लक्षण कोने कहे छे ? उ. घणाएक मळेला पदार्थोमांथी कोइ एक पदार्थने जुदो पाडवाना हेतुने लक्षण कहे छे. जेमके जीवनुं लक्षण चेतना.

३ प्र. लक्षणना केटला भेद छे ? उ. एक आत्मभूत अने बीजो अनात्मभूत.

४ प्र. आत्मभूत लक्षण कोने कहे छे ? उ. जे लक्षण वस्तुना स्वरूपमां मळेळुं होय तेने आत्मभूत लक्षण कहे छे, जेमके अग्निनुं लक्षण उष्णपणुं.

५ प्र. अनात्मभूत लक्षण कोने कहे छे ? उ. जे लक्षण वस्तुना स्वरूपमां मळेलुं नहि होय, तेने अनात्मभूत लक्षण कहे छे, जेमके दंडी पुरुषनुं लक्षण दंड.

६ प्र. लक्षणाभास कोने कहे छे ? उ. जे लक्षण सदोष होय, तेने लक्षणाभास कहे छे.

७ प्र. लक्षणना दोष केटला छे ? उ. तण छे. १ अव्याप्ति. २ अतिव्याप्ति अने ३ असंभव.

८ प्र. लक्ष्य कोने कहे छे ? उ. जेनुं लक्षण कही शकय, तेने लक्ष्य कहे छे.

९ प्र. अव्याप्ति दोष कोने कहे छे ? उ. लक्ष्यना एक देशमां (एक भागमां) लक्षणने रहेवाने अव्याप्ति दोष कहे छे, जेमके पशुना लक्षण शींगडां.

१० प्र. अतिव्याप्तिदोष कोने कहे छे ? उ. लक्ष्य अने अलक्ष्यमां लक्षणना रहेवाने अतिव्याप्ति दोष कहे छे, जेमके गायनुं लक्षण शींगडां.

११ प्र. अलक्ष्य कोने कहे छे ? उ. लक्ष्य सिवायना बीजा पदार्थने अलक्ष्य कहे छे.

१२ प्र. असंभव दोष कोने कहे छे ? उ. लक्ष्यमां लक्षणनी असंभवताने असंभव दोष कहे छे.

१३ प्र. प्रमाण कोने कहे छे ? उ. साचा ज्ञानने प्रमाण कहे छे.

१४ प्र. प्रमाणना केटला भेद छे ? उ. बे भेद छे. एक प्रत्यक्ष अने बीजो परोक्ष.

१५ प्र. प्रत्यक्ष कोने कहे छे ? उ. पदार्थने स्पष्ट जाणे, तेने प्रत्यक्ष प्रमाण कहे छे.

૧૬ પ્ર. પ્રત્યક્ષ પ્રમાણના કેટલા ભેદ છે ?
 ઉ. બે ભેદ છે. સાંવ્યવહારિક પ્રત્યક્ષ, અને
 બીજો પારમાર્થિક પ્રત્યક્ષ.

૧૭ પ્ર. સાંવ્યવહારિક પ્રત્યક્ષ કોને કહે છે ?
 ઉ. જે ઇન્દ્રિય અને મનની સહાયતાથી પદાર્થને
 સ્પષ્ટ જાણે, તેને સાંવ્યવહારિક પ્રત્યક્ષ કહે છે.

૧૮ પ્ર. પારમાર્થિક પ્રત્યક્ષ કોને કહે છે ?
 ઉ. કોઈની પણ સહાયતા વગર પદાર્થને સ્પષ્ટ
 જાણે, તેને પારમાર્થિક પ્રત્યક્ષ કહે છે.

૧૯ પ્ર. પારમાર્થિક પ્રત્યક્ષના કેટલા ભેદ
 છે? ઉ. બે ભેદ છે:--વિકલ પારમાર્થિક અને
 સકલ પારમાર્થિક.

૨૦ પ્ર. વિકલ પારમાર્થિક પ્રત્યક્ષ કોને
 કહે છે ? ઉ. જે રૂપી પદાર્થને કોઈની પણ

सहायता विना स्पष्ट जाणे, तेने विकल पार-
मार्थिक प्रत्यक्ष कहे छे.

२१ प्र. विकल पारमार्थिक प्रत्यक्षना केटला
भेद छे ? उ. वे भेद छे, एक अवधिज्ञान अने
बीजुं मनःपर्ययज्ञान.

२२ प्र. अवधिज्ञान कोने कहे छे ? उ. द्रव्य
क्षेत्र काल भावनी मर्यादाथी रुपी पदार्थने
स्पष्ट जाणे, तेने अवधिज्ञान कहे छे.

२३ प्र. मनःपर्ययज्ञान कोने कहे छे ?
उ. द्रव्य क्षेत्र काल भावनी मर्यादाथी बीजाना
मनमां रहेला रुपी पदार्थने स्पष्ट जाणे, तेने
मनःपर्ययज्ञान कहे छे.

२४ प्र. सकलपारमार्थिकप्रत्यक्ष कोने कहे
छे ? उ. केवलज्ञानने.

२५ प्र. केवलज्ञान कोने कहे छे ? उ. जे त्रण काळवर्ती (भूत, भविष्य अने वर्तमान काळना) समस्त द्रव्योनी तथा समस्त पदार्थोनी अनंतानंत पर्यायोने एक साथ स्पष्ट जाणे, तेने केवलज्ञान कहे छे.

२६ प्र. परोक्ष प्रमाण कोने कहे छे ? उ. बीजानी सहायताथी पदार्थने स्पष्ट जाणे, तेने परोक्ष प्रमाण कहे छे.

२७ प्र. परोक्ष प्रमाणना केटला भेद छे ? उ. पांच भेद छे--स्मृति, २ प्रत्यभिज्ञान, ३ तर्क, ४ अनुमान, ५ आगम.

२८ प्र. स्मृति कोने कहे छे ? उ. पहेलां अनुभव करेल पदार्थने याद करवाने स्मृति कहे छे.

२९ प्र. प्रत्यभिज्ञान कोने कहे छे ? उ.
स्मृति अने प्रत्यक्षना विषयभूत पदार्थोमां जोड-
रुप ज्ञानने प्रत्यभिज्ञान कहे छे. जेमके आ तेज
मनुष्य छे के, जे काले जोयो हतो.

३० प्र. प्रत्यभिज्ञानना केटला भेद छे ? उ.
एकत्वप्रत्यभिज्ञान, सादृश्यप्रत्यभिज्ञान आदि
अनेक भेद छे.

३१ प्र. एकत्वप्रत्यभिज्ञान कोने कहे छे ?
उ. स्मृति अने प्रत्यक्षना विषयभूत पदार्थमां
ऐक्यता बतावता जोडरुप ज्ञानने एकत्वप्रत्य-
भिज्ञान कहे छे. जेमके आ तेज मनुष्य छे के
जे काले जोयो हतो.

३२ प्र. सादृश्यप्रत्यभिज्ञान कोने कहे छे ?
उ. स्मृति अने प्रत्यक्षना विषयभूत पदार्थोमां

सादृश्य बतावता जोडरूप ज्ञानने सादृश्यप्रत्य-
भिज्ञान कहे छे. जेमके आ गाय रोझना जेवी छे,

३३ प्र. तर्क कोने कहे छे ? उ. व्याप्तिना
ज्ञानने तर्क कहे छे.

३४ प्र. व्याप्ति कोने कहे छे ? उ. अविना-
भाव संबंधने व्याप्ति कहे छे.

३५ प्र. अविनाभाव संबंध कोने कहे छे ?
उ. ज्यां ज्यां साधन (हेतु) होय, त्यां त्यां
साध्यनुं होवुं अने ज्यां ज्यां साध्य नहि होय
त्यां त्यां साधन न होवने अविनाभाव संबंध
कहे छे. जेमके ज्यां ज्यां धूमाडो छे, त्यां त्यां
अग्नि छे अने ज्यां ज्यां अग्नि नथी, त्यां त्यां
धूमाडो पण नथी.

३६ प्र. साधन कोने कहे छे ? उ. जे सा-

ध्यना वगर न थाय तेने. जेम अग्निनुं साधन
(हेतु) घूमाडो.

३७ प्र. साध्य कोने कहे छे ? उ. इष्ट
अबाधित असिद्धने साध्य कहे छे.

३८ प्र. इष्ट कोने कहे छे ? उ. वादी अने
प्रतीवादी जेने सिद्ध करवा चाहे ते सिद्ध थाय,
तेने इष्ट कहे छे.

३९ प्र. अबाधित कोने कहे छे ? उ. जे
बीजा प्रमाणथी बाधित न थाय तेने. जेमके
अग्निमां ठंडापणुं प्रत्यक्ष प्रमाणथी बाधित छे,
ए कारणथी ठंडापणुं साध्य थई शकतुं नथी.

४० प्र. असिद्ध कोने कहे छे ? उ. जे बीजा
प्रमाणथी सिद्ध न थाय अथवा जेनो निश्चय
न होय तेने असिद्ध कहे छे.

४१ प्र. अनुमान कोने कहे छे ? उ. साधनथी साध्यना ज्ञानने अनुमान कहे छे.

४२ प्र. हेत्वाभास (साधनाभास) कोने कहे छे ? उ. सदोष हेतुने अथवा दोष सहित हेतु कहेवाने.

४३ प्र. हेत्वाभासना केटला भेद छे ? उ. चार भेद छे. असिद्ध, विरुद्ध, अनैकान्तिक (व्यभिचारी) अने अकिञ्चित्कर.

४४ प्र. असिद्धहेत्वाभास कोने कहे छे ? उ. जे हेतुना अभावनो (गेर हाजरीनो) निश्चय होय अथवा तेना सद्भावमां (हाजरीमां) संदेह (शक) होय, तेने असिद्ध हेत्वाभास कहे छे. जेमके--“शब्द नित्य छे केमके नेत्रनो विषय छे,” परन्तु शब्द कर्ण (कान)नो विषय

छे, नेत्रनो विषय थई शकतो नथी, ते कारण
 “नेत्रनो विषय” ए हेतु असिद्धहेत्वाभास छे.

४५ प्र. विरुद्ध हेत्वाभास कोने कहे छे ?
 उ. साध्यथी विरुद्ध पदार्थनी साथे जेनी व्याप्ति
 होय, तेने विरुद्ध हेत्वाभास कहे छे. जेमके
 “ शब्द नित्य छे केमके परिणामी छे. ” आ
 अनुमानमां परिणामीनी व्याप्ति अनित्यनी साथे
 छे, नित्यनी साथे नथी, ते माटे नित्यत्वनो
 “ परिणामी हेतु ” विरुद्ध हेत्वाभास छे.

४६ प्र. अनैकान्तिक (व्यभिचारी) हेत्वाभास
 कोने कहे छे. ? उ. जे हेतु पक्ष, सपक्ष, विपक्ष
 ए त्रणोमां व्यापे, तेने अनैकान्तिक (व्यभिचारी)
 हेत्वाभास कहे छे. जेमके “ आ ओरडामां
 (धूमाडो) छे केमके तेमां अग्नि छे. ” अहियां

अमित्व हेतु पक्ष, सपक्ष, विपक्ष ए त्रणोमां होवाथी अनैकान्तिक हेत्वाभास छे.

४७ प्र. पक्ष कोने कहे छे? उ. ज्यां साध्य-
ने रहेवानो शक होय, तेने पक्ष कहे छे,
जेमके उपरना दृष्टान्तमां ओरडो.

४८ प्र. सपक्ष कोने कहे छे? उ. ज्यां
साध्यना सद्भावनो निश्चय होय तेने. जेमके
घूमाडानो सपक्ष लीला इंधन (बळतण) थी
मळेली अमि छे.

४९ प्र. विपक्ष कोने कहे छे? उ. ज्यां साध्यना
अभाव (गैर मौजुदगी) नो निश्चय होय
तेने. जेमके अमिथी तपेलो लोढानो गोळो.

५० प्र. अकिञ्चित्कर हेत्वाभास कोने कहे
छे? उ. जे हेतु कोइपण कार्य (साध्यनी

सिद्ध) करवामां समर्थ न होय, तेने अकिञ्चित्कर हेत्वाभास कहे छे.

५१ प्र. अकिञ्चित्कर हेत्वाभासना केटला भेद छे ? उ. बे भेद छे, एक सिद्ध साधन अने बाधित विषय.

५२ प्र. सिद्ध साधन कोने कहे छे ? उ. जे हेतुनुं साध्य सिद्ध होय, तेने सिद्धसाधन हेत्वाभास कहे छे. जेमके अग्नि गरम छे, केमके स्पर्शइन्द्रियथी एवुंज मालुम पडे छे.

५३ प्र. बाधित विषय हेत्वाभास कोने कहे छे ? उ. जे हेतुना साध्यमां बीजा प्रमाणथी बाधा (हरकत) आवे तेने बाधितविषयहेत्वाभास कहे छे.

५४ प्र. बाधितविषयहेत्वाभासना केटला भेद

छे ? उ. प्रत्यक्षबाधित, अनुमान बाधित, आगम बाधित, स्ववचन बाधित, आदि अनेक भेद छे.

९५ प्र. प्रत्यक्षबाधित कोने कहे छे ? उ. जेना साध्यमां प्रत्यक्षथीज बाधा आवे, तेने प्रत्यक्षबाधित हेत्वाभास कहे छे. जेमके “अग्नि ठंडी छे, केमके ते द्रव्य छे ” तो आ हेतु प्रत्यक्ष बाधित छे.

९६ प्र. अनुमान बाधित कोने कहे छे ? उ. जेना साध्यमां अनुमानथी बाधा आवे, तेने अनुमान बाधित हेत्वाभास कहे छे. जेमके घास आदि कर्तानुं बनावेलुं छे, केमके ए कार्य छे, परन्तु आमां आ अनुमानथी बाधा आवे छे के—घास आदि कोईनुं बनावेलुं नथी, केमके तेनो बनाववाळो शरीरधारी नथी. जे जे शरीर

धारीनुं बनावेळुं नथी, ते ते वस्तु कर्तानी बना वेली नथी. जेमके आकाश.

९७ प्र. आगमबाधित कोने कहे छे ? उ. शास्त्रथी जेनुं साध्य बाधित थाय तेने आगम-बाधित हेत्वाभास कहे छे. जेमके पाप सुखने आपवावालुं छे केमके ते कर्म छे. जे जे कर्म होय छे, ते ते सुखना आपवावालां होय छे, जेमके पूण्यकर्म. आमां शास्त्रथी बाधा आवे छे, केमके शास्त्रमां पापने दुःख देवावालुं लस्युं छे.

९८ प्र. स्ववचन बाधित कोने कहे छे ? उ. जेनां साध्यमां पोतानां वचनथाज बाधा आवे, तेने स्ववचन बाधित हेत्वाभास कहे छे, जेमके मारी माता वंध्या छे, केमके पुरुषनो

સંયોગ હોવાથી પણ તેને ગર્ભ રહેતો નથી.

૬૯ પ્ર. અનુમાનના કેટલા અંગ છે ? ઉ. પાંચ છે. પ્રતિજ્ઞા, હેતુ, ઉદાહરણ, ઉપનય અને નિગમન.

૬૦ પ્ર. પ્રતિજ્ઞા કોને કહે છે ? ઉ. પક્ષ અને સાધ્યના કહેવાને પ્રતિજ્ઞા કહે છે. જેમકે “ આ પર્વતમાં અગ્નિ છે. ”

૬૧ પ્ર. હેતુ કોને કહે છે ? ઉ. સાધનનાં વચનને (કહેવાને) હેતુ કહે છે જેમકે આ ધુમાડો છે.

૬૨ પ્ર. ઉદાહરણ કોને કહે છે ? ઉ. વ્યાસિ-પૂર્વક દૃષ્ટાન્તને કહેવાને ઉદાહરણ કહે છે. જેમકે “ જ્યાં જ્યાં ધૂમાડો છે, ત્યાં ત્યાં અગ્નિ છે. જેમકે રસોડું. અને જ્યાં જ્યાં અગ્નિ નથી, ત્યાં ત્યાં ધૂમાડો પણ નથી. જેમકે “ તલાવ ”

६३ प्र. दृष्टान्त कोने कहे छे ? उ. ज्यां साध्य अने साधननी मौजूदगी (हाजरी) अथवा गैरमौजूदगी देखाइ जाय तेने. जेमके रसोइखानुं अथवा तळाव.

६४ प्र. दृष्टान्तना केटला भेद छे ? उ. बे. अन्वय दृष्टान्त अने व्यतीरेक दृष्टान्त.

६५ प्र. अन्वय दृष्टान्त कोने कहे छे ? उ. ज्यां साधननी मौजूदगीमां साध्यनी मौजूदगी मालुम पडे तेने. जेमके रसोइखानामां धूमाडानो सद्भाव होबाथी अमिनो सद्भाव बताव्यो.

६६ प्र. व्यतिरेक दृष्टान्त कोने कहे छे ? उ. ज्यां साध्यनी गैरमौजूदगीमां साधननी गैरमौजूदगी देखाइ जाय तेने. जेमके तळाव.

६७ प्र. उचनय कोने कहे छे ? उ. वक्ष

अने साधनभां दृष्टान्तनी सदृशता देखवाने उपनय कहे छे. जेमके आ पर्वत पण एवान धूमाडावाळो छे.

६८ प्र. निगमन कोने कहे छे ? उ. परिणाम काढीने प्रतिज्ञाने दोहरावाने निगमन कहे छे जेमके ए माटे आ पर्वत पण अभिवान छे.

६९ प्र. हेतुना केटला भेद छे ? उ. तण भेद छे. केवलान्वयी, केवल व्यतिरेकी अने अन्वय व्यतिरेकी.

७० प्र. केवलान्वयी हेतु कोने कहे छे ? उ. जे हेतुमां मात्र अन्वय दृष्टान्त होय, तेने केवलान्वयी हेतु कहे छे. जेमके—जीव अनेकान्त स्वरूप छे जेमके सत्स्वरूप छे. जे जे सत्स्वरूप होय छे, ते ते अनेकान्त स्वरूप होय छे, जेमके—पुद्गलादिक.

७१ प्र. केवल व्यतिरेकी हेतु कोने कहे छे ?

उ. जेमां मात्र व्यतिरेक दृष्टान्त होइ शके, तेने केवल व्यतिरेकी हेतु कहे छे. जेमके शरीरमां आत्मा छे, केमके तेमां श्वासोश्वास छे. ज्यां ज्यां आत्मा होतो नथी; त्यां त्यां श्वासोश्वास पण होतो नथी, जेमके टेबल वीगेरे.

७२ प्र. अन्वयव्यतिरेकी हेतु कोने कहे छे ?

उ. जेमां अन्वयी दृष्टान्त अने व्यतिरेकी दृष्टान्त बन्ने होय तेने. जेमके पर्वतमां अग्नि छे; केमके तेमां धूमाडो छे. ज्यां ज्यां धूमाडो होय छे, त्यां त्यां अग्नि होय छे. जेमके रसोइखानुं (रसोडुं), ज्यां ज्यां अग्नि नथी त्यां त्यां धूमाडो पण नथी.

७३ प्र. आगम प्रमाण कोने कहे छे ? उ.

आसना वचन आदिथी उत्पन्न थयेल पदार्थना
ज्ञानने आगमप्रमाण कहे छे.

७४ प्र. आस कोने कहे छे ? उ. परमहि-
तोपदशक सर्वज्ञ देवने आप्त कहे छे.

७५ प्र. प्रमाणनो विषय शुं छे ? उ. सा-
मान्य अथवा धर्मी, तथा विशेष अथवा धर्म, ए
बन्ने अंशोना समुहुरूप वस्तु प्रमाणनो विषय छे.

७६ प्र. विशेष कोने कहे छे ? उ. वस्तुना
कोई खास अंश (भाग) ने विशेष कहे छे.

७७ प्र. विशेषना केटला भेद छे ? उ. बे
भेद छे. सहभावीविशेष अने क्रमभावीविशेष.

७८ प्र. सहभावी विशेष कोने कहे छे ? उ.
वस्तुना पुरा भागमां तथा तेनी सर्व अवस्था-

ओमां रहेबावाळा विशेषमे सहभावी विशेष
अथवा गुण कहे छे.

७९ प्र. क्रमभावी विशेष कोने कहे छे ?
उ. क्रमथी होवावाळी वस्तुना विशेषने क्रम-
भावी विशेष अथवा पर्याय कहे छे.

८० प्र. प्रमाणाभास कोने कहे छे ? उ.
मिथ्याज्ञानने प्रमाणाभास कहे छे.

८१ प्र. प्रमाणाभास केटला छे ? उ. त्रण
छे. संशय, विपर्यय, अने अनध्यवसाय.

८२ प्र. संशय कोने कहे छे ? उ. विरुद्ध
अनेक कोटी स्पर्श करवावाला ज्ञानने संशय
कहे छे, जेमके सीप छे के चांदी ?

८३ प्र. विपर्यय कोने कहे छे ? उ. विप-
रीति एक कोटीना निश्चय करवावाळा ज्ञानने

९४ प्र. संग्रहनय कोने कहे छे ? उ. पोता-नी जातिनो विरोध नहि करीने अनेक विषयोनो एकपणाथी ग्रहण करे, तेने संग्रहनय कहे छे. जेमके जीव कहेत्राथी चारे गतिना जीवोनुं ग्रहण होय छे.

९५ प्र. व्यवहारनय कोने कहे छे ? उ. जे संग्रहनयथी ग्रहण करेला पदार्थोनो विधिपूर्वक जुदा करे, तेने व्यवहारनय कहे छे. जेमके जीवना भेद त्रस अने स्थावर वीगिरे करवा.

९६ प्र. पर्यायार्थिकनयना केटला भेद छे ? उ. चार भेद छे. ऋजुसुत्र, शब्द, समभिरुढ अने एवंभूत.

९७ प्र. ऋजुसूत्रनय कोने कहे छे ? उ. भूत भविष्यतनी अपेक्षा नहि करीने वर्तमान-

જ્ઞાનને નિશ્ચયનય કહે છે. જેમકે માટીના ઘડાને માટીનો ઘડો કહેવો.

૮૮ પ્ર. વ્યવહારનય કોને કહે છે ? ઉ. કોઈ નિમિત્તના કારણથી એક પદાર્થને બીજા પદાર્થરૂપ જાણવાવાળા જ્ઞાનને વ્યવહારનય કહે છે. જેમકે માટીના ઘડાને ઘીના નિમિત્તથી ઘીનો ઘડો કહેવો.

૮૯ પ્ર. નિશ્ચયનયના કેટલા ભેદ છે ? ઉ. બે ભેદ છે. દ્રવ્યાર્થિકનય, અને પર્યાયાર્થિકનય.

૯૦ પ્ર. દ્રવ્યાર્થિકનય કોને કહે છે ? ઉ. જે દ્રવ્ય અથવા સામાન્યને ગ્રહણ કરે, તેને દ્રવ્યાર્થિકનય કહે છે.

૯૧ પ્ર. પર્યાયાર્થિકનય કોને કહે છે ? ઉ. જે વિશેષને (ગુણ અથવા પર્યાયને) વિષય કરે, તેને પર્યાયાર્થિકનય કહે છે.

९२ प्र. द्रव्यार्थिकनयना केटला भेद छे ?
उ. त्रण भेद छे. नैगम, संग्रह अने व्यवहार.

९३ प्र. नैगमनय कोने कहे छे ? उ. बे पदार्थोमांथी एकने गौण करे अने बीजाने प्रधान करी भेद अथवा अभेदने जाणवावाळुं ज्ञान नैगमनय छे. तथा पदार्थना संकल्पने ग्रहण करवावाळुं ज्ञान नैगमनय छे. जेमके कोइ पुरुष रसोइखानामां चोखा लइने वीणतो हतो, ते वंखते कोइ बीजा पुरुषे आवीने पूछ्युं के, तमो शुं करी रखा छे ? त्यारे तेणे कष्टुं के हुं भात बनावुं छुं. अहियां चोखा अने भातमां अभेद विविक्षा छे, अथवा चोखामां भातनो संकल्प छे.

વિષ્ણવ કહે છે, જેમકે સીપને ચાંદી જાણવી.

૮૪ પ્ર. અનધ્યવસાય કોને કહે છે ? ઉ. “ આ શું છે ” એવા પ્રતિભાસને અનધ્યવસાય કહે છે. જેમકે રસ્તામાં ચાલતાં કાંટા વીગે-રનું જ્ઞાન અથવા રસ્તામાં ચાલતાં કાંઈ વાગે તે વચ્ચે શું વાગ્યું તેની આપણને સ્વર નથી, પણ કાંટો વાગ્યો, કાંકરો વાગ્યો કે શું વાગ્યું એવા જ્ઞાનને અનધ્યવસાય કહે છે.

૮૫ પ્ર. નય કોને કહે છે ? ઉ. વસ્તુના એક દેશને જાણવાવાલા જ્ઞાનને નય કહે છે.

૮૬ પ્ર. નયના કેટલા ભેદ છે ? ઉ. બે ભેદ છે. નિશ્ચયનય, અને વ્યવહારનય, અથવા ઉપનય

૮૭ પ્ર. નિશ્ચયનય કોને કહે છે ? ઉ. વસ્તુ-ના કોઈ અસલી અંશને ગ્રહણ કરવાવાળા

पर्याय मात्रने जे ग्रहण करे, तेने ऋजुसूत्रनव
कहे छे.

९८ प्र. शब्दनय कोने कहे छे ? उ. लिंग,
कारक, वचन, काल उपसर्गादिकना भेदथी
जे पदार्थने भेदरूप ग्रहण करे, तेने शब्दनव
कहे छे. जेमके दारा, भार्या, कलत्र ए त्रणे
जुदा जुदा लिंगना शब्द एकज स्त्री पदार्थना
वाचक छे, तेथी आ नय स्त्रीपदार्थने त्रण भेद-
रूप ग्रहण करे छे. एवी रीते कारक आदिनुं
पण दृष्टान्त जाणवुं.

९९ प्र. समभिरुदनय कोने कहे छे ? उ.
लिंगादिकना भेद न होवाथी पण पर्याय श-
ब्दना भेदथी जे पदार्थने भेदरूप ग्रहण करे,
तेने समभिरुदनव कहे छे. जेमके-शक्र, पुर-

न्द्र, इन्द्र, ए त्रणे एकज लिंगना पर्यायशब्द देवराजना वाचक छे, तेथी आ नय देवराजने त्रणभेदरूप ग्रहण करे छे.

१०० प्र. एवंभूतनय कोने कहे छे ? उ. जे शब्दनो जे क्रियारूप अर्थ होय, तेज क्रियारूप परिणमेला पदार्थने जे ग्रहण करे, तेने एवंभूतनय कहे छे. जेमके पूजारीने पूजा करती वखतेज पूजारी कहेवो. बीजी वखते नहि.

१०१ प्र. व्यवहारनय अथवा उपनयना केटला भेद छे ? उ. त्रण भेद छे. सद्भूतव्यवहारनय, असद्भूतव्यवहारनय, अने उपचरितव्यवहारनय अथवा उपचरितासद्भूतव्यवहारनय.

१०२ प्र. सद्भूतव्यवहारनय कोने कहे छे ?

उ. एक अखंड द्रव्यने :भेदरूप विषयकरवा-
वाळा ज्ञानने सदभूतव्यवहारनय कहे छे. जेमके
जीवना केवळज्ञानादिक अथवा मतिज्ञाना-
दिक गुण छे.

१०३ प्र. असद्भूतव्यवहारनय कोने कहे
छे ? उ. मळेला भिन्न पदार्थोने अभेदरूप ग्रहण
करे, तेने असद्भूतव्यवहारनय कहे छे. जेमके
आ शरीर मारुं छे अथवा माटीना घडाने
घीनो घडो कहेवो.

१०४ प्र. उपचरितव्यवहार अथवा उपचरित
असद्भूतव्यवहारनय कोने कहे छे ? उ.
अत्यन्त भिन्न पदार्थोने जे अभेदरूप ग्रहण
करे, तेने उपचरितव्यवहार अथवा उपचरित
असद्भूतव्यवहारनय कहे छे. जेमके हाथी,
घोडा, महेल, मकान; मारां छे इत्यादि.

१०५ प्र. निक्षेप कोने कहे छे? उ. युक्तिथी सुयुक्त मार्ग प्राप्त श्रुतां कार्थनां वक्ष्यथी नाम, स्थापना, द्रव्य अने भावमां पदार्थना स्थापनने निक्षेप कहे छे.

१०६ प्र. निक्षेपना केटला भेद छे? उ. चार छे. नामनिक्षेप, स्थापनानिक्षेप, द्रव्यनिक्षेप अने भावनिक्षेप.

१०७ प्र. नामनिक्षेप कोने कहे छे? उ. जे पदार्थमां जे गुण नथी, तेने तेज नामथी कहेवुं अथवा गुण, जाति, द्रव्य, अने क्रियातीं अपेक्षा रहित केवळ लोक व्यवहारमे माटे नाम स्थापन करवुं, तेने नामनिक्षेप कहे छे, जेमके कोइए पोताना छोकरानुं नाम हाथीसिंह राख्युं छे, एष तेनामां हाथी अने सिंह बज्जेना गुणो नथी मात्र लोकव्यवहारमे माटे छे.

१०८ प्र. स्थापनानिक्षेप कोने कहे छे ?

उ. साकार अथवा निराकार पदार्थमां आतेज छे, एवी रीते अवधान करीने निवेश (स्थापन) करवाने स्थापनानिक्षेप कहे छे. जेमके—पार्श्व-नाथनी प्रतिमाने पार्श्वनाथ कहेवा अथवा सेतरंजनी सोकटीने हाथी घोडा कहेवा.

१०९ प्र. नामनिक्षेप अने स्थापनानिक्षेपमां शुं भेद छे ? उ. नामनिक्षेपमां मूळ पदार्थनी माफक सत्कार आदिकनी प्रवृत्ति होती नथी, परन्तु स्थापनानिक्षेपमां होय छे. जेमके कोइए पोताना छोकरानुं नाम पार्श्वनाथ राख्युं छे, तो ते छोकरानो सत्कार पार्श्वनाथनी माफक थतो नथी, परन्तु पार्श्वनाथनी प्रतिमानोज सत्कार थाय छे.

११० प्र. द्रव्यनिक्षेप कोने कहे छे ? उ. जे पदार्थ भविष्यना परिणामनी योग्यता राखवावाळो होय तेने द्रव्यनिक्षेप कहे छे. जेमके राजाना पुत्रने राजा कहेवो.

१११ प्र. भावनिक्षेप कोने कहे छे ? उ. वर्तमानपर्याय संयुक्त वस्तुने भावनिक्षेप कहे छे. जेमके राज्य करता पुरुषने राजा कहेवो.

इति प्रथमोऽध्यायः समाप्तः ॥ १ ॥



અથ દ્વિતીયોઽધ્યાયઃ પારમ્યતે ।

૧૧૨ પ્ર. દ્રવ્ય કોને કહે છે ? ઉ. ગુણોના સમુહને દ્રવ્ય કહે છે.

૧૧૩ પ્ર. ગુણ કોને કહે છે ? ઉ. દ્રવ્યના પૂરા ભાગમાં અને તેની સર્વ હાલતોમાં જે રહે, તેને ગુણ કહે છે.

૧૧૪ પ્ર. ગુણના કેટલા ભેદ છે ? ઉ. બે ભેદ છે. સામાન્યગુણ, અને વિશેષગુણ.

૧૧૫ પ્ર. સામાન્યગુણ કોને કહે છે ? ઉ. જે સર્વ દ્રવ્યોમાં વ્યાપે, તેને સામાન્યગુણ કહે છે.

૧૧૬ પ્ર. વિશેષગુણ કોને કહે છે ? ઉ. જે સર્વ દ્રવ્યોમાં ન વ્યાપે, તેને વિશેષગુણ કહે છે.

૧૧૭ પ્ર. સામાન્યગુણ કેટલા છે ? ઉ.

अनेक छे, पण तेमां छ मुख्य गुण छे. जेमके अस्तित्व, वस्तुत्व, द्रव्यत्व, प्रमेयत्व, अगुरु-लघुत्व अने प्रदेशवत्व.

११८ प्र. अस्तित्वगुण कोने कहे छे? उ. जे शक्तिना निमित्तथी द्रव्यनो कदी नाश न थाय, तेने अस्तित्वगुण कहे छे.

११९ प्र. वस्तुत्वगुण कोने कहे छे? उ. जे शक्तिना निमित्तथी द्रव्यमां अर्थक्रिया होथ तेने वस्तुत्वगुण कहे छे. जेमके घडानी अर्थ-क्रिया जलधारण छे.

१२० प्र. द्रव्यत्वगुण कोने कहे छे? उ. जे शक्तिना निमित्तथी द्रव्य सदैव एक सरस्वा न रहे, अने जेनी पर्यायो (हालतो) हमेशां बदलती रहे तेने द्रव्यत्वगुण कहे छे.

अनेक छे, पण तेमां छ मुख्य गुण छे. जेमके अस्तित्व, वस्तुत्व, द्रव्यत्व, प्रमेयत्व, अगुरु-लघुत्व अने प्रदेशवत्व.

११८ प्र. अस्तित्वगुण कोने कहे छे? उ. जे शक्तिना निमित्तथी द्रव्यनो कदी नाश न थाय, तेने अस्तित्वगुण कहे छे.

११९ प्र. वस्तुत्वगुण कोने कहे छे? उ. जे शक्तिना निमित्तथी द्रव्यमां अर्थक्रिया होथ तेने वस्तुत्वगुण कहे छे. जेमके घडानी अर्थ-क्रिया जलधारण छे.

१२० प्र. द्रव्यत्वगुण कोने कहे छे? उ. जे शक्तिना निमित्तथी द्रव्य सदैव एक सरस्वा न रहे, अने जेनी पर्यायो (हालतो) हमेशां बदलती रहे तेने द्रव्यत्वगुण कहे छे.

१२१ प्र. प्रमेयत्वगुण कोने कहे छे ? उ.
जे शक्तिना निमित्तथी द्रव्य कोइने कोइ ज्ञान-
नो विषय होय, तेने प्रमेयत्वगुण कहे छे.

१२२ प्र. अगुरुलघुत्वगुण कोने कहे छे ?
उ. जे शक्तिना निमित्तथी द्रव्यनी द्रव्यता
कायम रहे, अथवा एक द्रव्य बीजा द्रव्यरूप
न परिणमे अथवा एक गुण बीजा गुणरूप न
परिणमे तथा एक द्रव्यना अनेक अथवा
अनन्तगुण विखराइने जुदा जुदा न थइ जाय,
तेने अगुरुलघुत्वगुण कहे छे.

१२३ प्र. प्रदेशवत्वगुण कोने कहे छे ? उ.
जे शक्तिना निमित्तथी द्रव्यना कोइपण आकार
अवश्य होय, तेने प्रदेशवत्वगुण कहे छे.

१२४ प्र. द्रव्यना केटला भेद छे ? उ. छ

भेद छे. जीव, पुद्गल, धर्म, अधर्म, आकाश
अने काल.

१२५ प्र. जीवद्रव्य कोने कहे छे ? उ.
जेमां चेतना लक्षण होय, तेने जीवद्रव्य कहे छे.

१२६ प्र. पुद्गलद्रव्य कोने कहे छे ? उ.
जेमां स्पर्श, रस, गन्ध, अने वर्ण होय, तेने
पुद्गलद्रव्य कहे छे.

१२७ प्र. पुद्गलद्रव्यना केटला भेद छे ?
उ. वे भेद छे. परमाणु, अने स्कन्ध.

१२८ प्र. परमाणु कोने कहे छे ? उ. स-
बथी नाना पुद्गलने परमाणु कहे छे.

१२९ प्र. स्कन्ध कोने कहे छे ? उ. अनेक
परमाणुओनां बन्धने स्कन्ध कहे छे.

१३० प्र. बन्ध कोने कहे छे ? उ. अनेक

ચજિોમાં એકપણાનું જ્ઞાન કરાવવાવાલા સમ્બન્ધવિશેષને બંધ કહે છે.

૧૩૧ પ્ર. સ્કન્ધના કેટલા ભેદ છે ? ઉ. આહારવર્ગણા, તૈજસવર્ગણા, ભાષાવર્ગણા, મનોવર્ગણા; કાર્માણવર્ગણા વગેરે બાવીસ ભેદ છે.

૧૩૨ પ્ર. આહારવર્ગણા કોને કહે છે ? ઉ. ઔદારિક, વૈક્રિયક અને આહારક એ ત્રણ શરીરરૂપ જે પરિણમે, તેને આહારવર્ગણા કહે છે.

૧૩૩ પ્ર. ઔદારિકશરીર કોને કહે છે ? ઉ. મનુષ્ય, તિર્યંચનાં સ્થૂલ શરીરને ઔદારિક-શરીર કહે છે.

૧૩૪ પ્ર. વૈક્રિયકશરીર કોને કહે છે ? ઉ. જે નાના, મોટા, એક, અનેક વગેરે જુદા જુદા પ્રકારની ક્રિયાઓને કરે એવા દેવ અને

નારકીઓના શરીરને વૈક્રિયકશરીર કહે છે.

૧૩૫ પ્ર. આહારકશરીર કોને કહે છે ?

ઉ. છટ્ટાગુણસ્થાનવર્તી મુનિને તત્ત્વોમાં કોઈ શંકા ઉત્પન્ન થવાથી કેવળી અથવા શ્રુત કેવળીના સમીપ જવાને માટે મસ્તકમાંથી જે એક હાથનું પુતલું નીકળે છે, તેને આહારકશરીર કહે છે.

૧૩૬ પ્ર. તૈજસવર્ગણા કોને કહે છે ?

ઉ. ઐદારિક અને વૈક્રિયકશરીરને કાન્તિ આપવા-
વાલું તૈજસ શરીર જે વર્ગણાથી બને, તેને તૈજસ
વર્ગણા કહે છે.

૧૩૭ પ્ર. ભાષાવર્ગણા કોને કહે છે ?

ઉ. જે શબ્દરૂપ પરિણમે, તેને ભાષાવર્ગણા કહે છે.

૧૩૮ પ્ર. કાર્માણવર્ગણા કોને કહે છે ?

उ. जे कार्माणशरीररूप परिणमे, तेने कार्माण वर्गणा कहे छे.

१३९ प्र. कार्माणशरीर कोने कहे छे ?

उ. ज्ञानावर्णी, दर्शनावर्णी, अन्तराय, मोहनीय, आयु, नाम, गोत्र अने वेदनीय ए आठे कर्मोना समुहने कार्माण शरीर कहे छे.

१४० प्र. तैजस अने कार्माण शरीर कोने होय छे ? उ. संपूर्ण संसारी जीवोने तैजस अने कार्माण शरीर होय छे.

१४१ प्र. धर्म द्रव्य कोने कहे छे ? उ. गतिरूप परिणमायला जीव अने पुद्गलोने जे गमन करवामां सहायकारी होय, तेने धर्म द्रव्य कहे छे. जेमके माछलीने माटे पाणी.

१४२ प्र. अधर्म द्रव्य कोने कहे छे ? उ.

ગતિ પૂર્વક સ્થિતિરુપ પરિણમાયલા જીવ અને પુદ્ગલને જે સ્થિતિમાં સહાયકારી હોય, તેને અધર્મ દ્રવ્ય કહે છે.

૧૪૩ પ્ર. આકાશ દ્રવ્ય કોને કહે છે ?
 ઉ. જે જીવાદિક પાંચે દ્રવ્યોને રહેવાને માટે જગ્યા આપે. તેને આકાશ દ્રવ્ય કહે છે.

૧૪૪ પ્ર. કાઠ દ્રવ્ય કોને કહે છે ? ઉ.
 જે જીવાદિક દ્રવ્યોને પરિણમનમાં સહકારી (સહાયક) હોય, તેને કાઠ દ્રવ્ય કહે છે. જેમકે કુંભારના ચાકને ફેરવવાને માટે લોઢાનો સ્ત્રીલો.

૧૪૫ પ્ર. કાઠદ્રવ્યના કેટલા ભેદ છે ?
 ઉ. નિશ્ચય કાઠ દ્રવ્ય અને વ્યવહાર કાઠ દ્રવ્ય, એ બે ભેદ છે.

૧૪૬ પ્ર. નિશ્ચય કાલ દ્રવ્ય કોને કહે છે ?

ઉ. કાલ દ્રવ્યને નિશ્ચય કાલ દ્રવ્ય કહે છે.

૧૪૭ પ્ર. વ્યવહાર કાલદ્રવ્ય કોને કહે છે ?

ઉ. કાલદ્રવ્યની ઘડી, દીવસ, મહીનો, વરસ આદિ પર્યાયોને વ્યવહાર કાલદ્રવ્ય કહે છે.

૧૪૮ પ્ર. પર્યાય કોને કહે છે ? ઉ. ગુણના વિકારને પર્યાય કહે છે.

૧૪૯ પ્ર. પર્યાયના કેટલા ભેદ છે ? ઉ. બે ભેદ છે. વ્યજ્જન પર્યાય અને અર્થ પર્યાય.

૧૫૦ પ્ર. વ્યજ્જનપર્યાય કોને કહે છે ? ઉ. પ્રદેશવત્ત્વ ગુણના વિકારને વ્યજ્જનપર્યાય કહે છે.

૧૫૧ પ્ર. વ્યજ્જન પર્યાયના કેટલા ભેદ છે ? ઉ. બે ભેદ છે, સ્વભાવવ્યજ્જનપર્યાય અને

વિભાવવ્યજ્ઞનપર્યાય.

૧૬૨ પ્ર. સ્વભાવવ્યજ્ઞનપર્યાય કોને કહે છે ?
 ઉ. બોજાના નિમિત્ત વિના જે વ્યજ્ઞન પર્યાય હોય, તેને સ્વભાવ વ્યજ્ઞન પર્યાય કહે છે. જેમકે જીવની સિદ્ધપર્યાય.

૧૫૩ પ્ર. વિભાવવ્યજ્ઞનપર્યાય કોને કહે છે ?
 ઉ. બીજાના નિમિત્તથી જે વ્યજ્ઞનપર્યાય હોય, તેને વિભાવવ્યજ્ઞનપર્યાય કહે છે, જેમકે જીવના મનુષ્ય નારકાદિ પર્યાય.

૧૬૪ પ્ર. અર્થપર્યાય કોને કહે છે ?
 ઉ. પ્રદેશવત્વ ગુણના સિવાય અન્ય સમસ્ત ગુણોના વિકારને અર્થપર્યાય કહે છે.

૧૬૬ પ્ર. અર્થપર્યાયના કેટલા ભેદ છે ?
 ૧. બે ભેદ છે. સ્વભાવઅર્થપર્યાય અને વિભાવ

अर्थ पर्याय.

१५६ प्र. स्वभावअर्थपर्याय कोने कहे छे ?

उ. बीजाना निमित्त विना जे अर्थपर्याय होय, तेने स्वभावअर्थपर्याय कहे छे. जेमके जीवनुं केवळ ज्ञान.

१५७ प्र. विभावव्यञ्जनपर्याय कोने कहे छे ?

उ. बीजाना निमित्तथी जे अर्थपर्याय होय, तेने विभावअर्थपर्याय कहे छे. जेमके जीवना राग, द्वेष आदि.

१५८ प्र. उप्ताद कोने कहे छे ? उ. द्रव्यमां नवीनपर्यायनी प्राप्तिने उप्ताद कहे छे.

१५९ प्र. व्यय कोने कहे छे ? उ. द्रव्यनी पूर्व पर्यायना त्यागने व्यय कहे छे.

१६० प्र. ध्रौव्य कोने कहे छे ? उ. प्रत्याभि

જ્ઞાનના કારણ ભૂત દ્રવ્યની કોઈ પણ અવસ્થાની નિત્યતાને ધૈવ્ય કહે છે.

૧૬૧ પ્ર. દ્રવ્યોમાં વિશેષગુણ કયા કયા છે ?

ઉ. જીવ દ્રવ્યમાં ચેતના, સમ્યક્ત્વ, ચારિત્રિ
 ઇત્યાદિ. પુદ્ગલદ્રવ્યમાં સ્પર્શ, રસ, ગન્ધ, વર્ણ;
 ધર્મ દ્રવ્યમાં ગતિ હેતુત્વપણું વીગેરે, અધર્મ
 દ્રવ્યમાં સ્થિતિ હેતુત્વપણું વીગેરે, આકાશ
 દ્રવ્યમાં અવગાહન હેતુત્વપણું અને કાઠ દ્રવ્યમાં
 પરિણામન હેતુત્વપણું વીગેરે ગુણો હોય છે.

૧૬૨ પ્ર. આકાશના કેટલા ભેદ છે ? ઉ.

આકાશ એકજ અસંહ દ્રવ્ય છે.

૧૬૩ પ્ર. આકાશ કયાં છે ? ઉ. આકાશ
 સર્વ વ્યાપી છે.

૧૬૪ પ્ર. લોકાકાશ કોને કહે છે ? ઉ.

જ્યાં સુધી જીવ, પુદ્ગલ, ધર્મ, અધર્મ, કાઠ એ પાંચ દ્રવ્ય છે, ત્યાં સુધીના આકાશને લોકાકાશ કહે છે.

૧૬૫ પ્ર. અલોકાકાશ કોને કહે છે? ઉ. લોકના બહારના આકાશને અલોકાકાશ કહે છે. અથવા જ્યાં જીવ, પુદ્ગલ, ધર્મ, અધર્મ અને કાઠ એ પાંચ દ્રવ્ય નથી, તે આકાશને અલોકાકાશ કહે છે.

૧૬૬ પ્ર. લોકની મોટાઈ, ડુંચાઈ અને પહોળાઈ કેટલી છે? ઉ. લોકની મોટાઈ ઉત્તર અને દક્ષિણ દીશામાં સર્વે જગ્યાએ સાત રાજુ છે. પહોળાઈ પૂર્વ અને પશ્ચિમ દિશામાં મુઠમાં (નીચે જમીનમાં) સાત રાજુ છે. અને ઉપર અનુક્રમે ઘટાને સાત રાજુની ડુંચાઈ ઉપર પહોળાઈ એક રાજુ

છે. પછી અનુક્રમે ઘટીને સાડા દશ રાજુની
 ડંચાઈ ઉપર પહોલાઈ પાંચ રાજુ છે. પછી
 અનુક્રમે ઘટીને ચૌદ રાજુની ડંચાઈ ઉપર ંક
 રાજુ પહોલાઈ છે. અને ઉર્ધ્વ અને અધો દિશામાં
 (સાતમા નરક સુધીમાં) ડંચાઈ ચૌદ
 રાજુની છે.

૧૬૭ પ્ર. ધર્મ તથા અધર્મ દ્રવ્ય અંડરુપ છે
 કે અઅંડરુપ છે ? અને તેની સ્થિતિ ક્યાં છે ?
 ડ. ધર્મ અને અધર્મદ્રવ્ય ંક ંક અઅંડ
 દ્રવ્ય છે અને તે બન્ને સમસ્ત લોકાકાશમાં
 વ્યાપ્ત છે.

૧૬૮ પ્ર. પ્રદેશ કોને કહે છે ? ડ. આકા-
 શના જેટલા ભાગને ંક પુદ્ગલપરમાણુ રોકે,
 તેટલા ભાગને પ્રદેશ કહે છે.

૧૬૯ પ્ર. કાઠદ્રવ્ય કેટલા ભેદરૂપ છે અને તેની સ્થિતિ ક્યાં છે ? ઉ. લોકાકાશના જેટલા પ્રદેશ છે, તેટલાજ કાઠદ્રવ્ય છે. અને લોકાકાશના એક એક પ્રદેશ ઉપર એક એક કાઠદ્રવ્ય (કાલાણુ) સ્થિત છે.

૧૭૦ પ્ર. પુદ્ગલદ્રવ્ય કેટલા અને તેની સ્થિતિ ક્યાં છે ? ઉ. પુદ્ગલદ્રવ્ય અનંતાઅનંત છે અને તે સમસ્ત લોકાકાશમાં ભરેલા છે.

૧૭૧ પ્ર. જીવ દ્રવ્ય કેટલા અને ક્યાં છે ? ઉ. જીવદ્રવ્ય અનંતાઅનંત છે અને તે સમસ્ત લોકાકાશમાં ભરેલા છે.

૧૭૨ પ્ર. એક જીવ કેટલો મોટો છે ? ઉ. એક જીવ પ્રદેશોની અપેક્ષાએ લોકાકાશની બરાબર છે, પરન્તુ સંકોચ વિસ્તારના કારણથી

પોતાના શરીરના પ્રમાણ રુપ છે. અને મુક્ત જીવ અન્તના શરીરના પ્રમાણ રુપ છે.

૧૭૩ પ્ર. લોકાકાશની બરાબર કયો જીવ છે ? ઉ. મોક્ષ જતાં પહેલા સમુદ્ધાત કરવા વાલો જીવ લોકાકાશની બરાબર હોય છે.

૧૭૪ પ્ર. સમુદ્ધાત કોને કહે છે ? ઉ. મૂલ શરીર છોડ્યા વગર જીવના પ્રદેશોને બહાર નિકલવાને સમુદ્ધાત કહે છે.

૧૭૫ પ્ર. અસ્તિકાય કોને કહે છે ? ઉ. બહુપ્રદેશી દ્રવ્યને અસ્તિકાય કહે છે.

૧૭૬ પ્ર. અસ્તિકાય કેટલા છે ? ઉ. પાંચ છે. જીવ, પુદ્ગલ ધર્મ, અધર્મ અને આકાશ એ પાંચોને પંચાસ્તિકાય કહે છે. કાલદ્રવ્ય બહુપ્રદેશી નથી, તે કારણથી અસ્તિકાય પણ નથી.

१७७ प्र. पुद्गलपरमाणु एक प्रदेशी छे, तो ते अस्तिकाय केवी रीते छे ? उ. पुद्गलपरमाणु शक्तिनी अपेक्षाथी अस्तिकाय छे अथवा स्कंध रुपमां थइ बहुप्रदेशी थइ जाय छे, ते माटे उपचारथी ते अस्तिकाय छे.

१७८ प्र. अनुजीवी गुण कोने कहे छे? उ. भाव स्वरुप गुणने अनुजीवी गुण कहे छे. जेमके सम्यकत्व, चारित्र, सुख, चेतना, स्पर्श, रस, गन्ध, वर्णादिक.

१७९ प्र. प्रतिजीवीगुण कोने कहे छे ? उ. वस्तुना अभावस्वरुपधर्मने प्रतिजीवीगुण कहे छे, जेमके नास्तित्व, अमूर्तत्व, अचेतनत्व वीगेरे.

१८० प्र. अभाव कोने कहे छे ? उ. एक

पदार्थानुं बीजा पदार्थमां नहि होवापणाने
अभाव कहे छे.

१८१ प्र. अभावना केटला भेद छे ? उ.
प्रागभाव, प्रध्वंसाभाव, अन्योन्याभाव अने
अन्यन्ताभाव ए चार भेद छे.

१८२ प्र. प्रागभाव कोने कहे छे ? उ.
वर्तमानपर्यायिनो पूर्व पर्यायमां जे अभाव, तेने
प्रागभाव कहे छे.

१८३ प्र. प्रध्वंसाभाव कोने कहे छे ? उ.
आगामी पर्यायमां वर्तमानपर्यायिना अभावने
प्रध्वंसाभाव कहे छे.

१८४ प्र. अन्योन्याभाव कोने कहे छे ? उ.
पुद्गलद्रव्यना एक वर्तमान पर्यायमां बीजा पुद्ग-
लनी पर्यायिना अभावने अन्योन्याभाव कहे छे.

१८५ प्र. अत्यन्ताभाव कोने कहे छे ? उ. एक द्रव्यमां बीजा द्रव्यना अभावने अत्यन्ताभाव कहे छे.

१८६ प्र. जीवना अनुजीवी गुण कया कया छे ? उ. चेतना, सम्यकत्व, चारित्र, सुख, वीर्य, भव्यत्व, अभव्यत्व, जीवत्व, वैभाविक, कर्तृत्व, भोक्तृत्व, वीगरे अनन्तगुणः छे.

१८७ प्र. जीवना प्रतिजीव गुण कया कया छे ? उ. अव्याबाध, अवगाह, अगुरुलघु, सूक्ष्मत्व, नास्तित्व इत्यादि.

१८८ प्र. चेतना कोने कहे छे ? उ. जेमां पदार्थोनो प्रतिभास (जाणवुं) होय, तेने चेतना कहे छे.

१८९ प्र. चेतनाना केटला भेद छे ? उ.

बे भेद छे. दर्शनचेतना, अने ज्ञानचेतना.

१९० प्र. दर्शनचेतना कोने कहे छे ? उ. जेमां महासत्तानो (सामान्यनुं) प्रतिभास (ज्ञान) होय, तेने दर्शनचेतना कहे छे.

१९१ प्र. महासत्ता कोने कहे छे ? उ. समस्त पदार्थोना अस्तित्वगुणने ग्रहण करवावाळी सत्ताने महासत्ता कहे छे.

१९२ प्र. ज्ञानचेतना कोने कहे छे ? उ. अवान्तर सत्ता विशिष्ट विशेष पदार्थने विषय करवावाळी चेतनाने ज्ञानचेतना कहे छे.

१९३ प्र. अवान्तरसत्ता कोने कहे छे ? उ. कोइपण विवक्षित पदार्थनी सत्ताने अवान्तर-सत्ता कहे छे.

१९४ प्र. दर्शनचेतनाना केटला भेद छे ?

૩. ચાર ભેદ છે. ચક્ષુદર્શન, અચક્ષુદર્શન, અવધિદર્શન અને કેવલદર્શન.

૧૯૫ પ્ર. જ્ઞાનચેતનાના કેટલા ભેદ છે ?

૩. પાંચ ભેદ છે. મતિજ્ઞાન, શ્રુતજ્ઞાન, અવધિ-જ્ઞાન. મન:પર્યયજ્ઞાન અને કેવલજ્ઞાન.

૧૯૬ પ્ર. મતિજ્ઞાન કોને કહે છે ? ૩.

ઇન્દ્રિય અને મનની સહાયતાથી જે જ્ઞાન થાય, તેને મતિજ્ઞાન કહે છે.

૧૯૭ પ્ર. મતિજ્ઞાનના કેટલા ભેદ છે ? ૩.

બે ભેદ છે. સાંવ્યવહારિક પ્રત્યક્ષ અને પરોક્ષ.

૧૯૮ પ્ર. પરોક્ષ મતિજ્ઞાનના કેટલા ભેદ છે ?

૩. ચાર ભેદ છે. સ્મૃતિ, પ્રત્યભિજ્ઞાન, તર્ક, અને અનુમાન.

૧૯૯ પ્ર. મતિજ્ઞાનના બીજી રીતના કેટલા ?

भेद छे ! उ. चार भेद छे. अवग्रह, इहा, अवाय अने धारणा.

२०० प्र. अवग्रह कोने कहे छे ? उ. इन्द्रिय अने पदार्थना योग्य स्थानमां (मौजुद जगामां) रहेवाथी सामान्य प्रतिभासरूप दर्शननी पछी अवान्तर सत्ता सहित विशेष वस्तुना ज्ञानने अवग्रहज्ञान कहे छे. जेमके आ मनुष्य छे.

२०१ प्र. इहाज्ञान कोने कहे छे ? उ. अवग्रह ज्ञानथी जाणेलो पदार्थना विषयमां उत्पन्न थयेलो संशयने दूर करता एवी अभिलाषा स्वरूप ज्ञानने इहा ज्ञान कहे छे. आ इहा ज्ञान एटलुं कमजोर छे के कोइपण पदार्थनुं इहा ज्ञान थइने छुटी जाय, तो तेना विषयमां

काळान्तरमां संशय अने विस्मरण थड जाय छे, जेमके ते ठाकोरदासजी छे.

२०२ प्र. अवाय कोने कहे छे ! उ. इहाथी जाणेला पदार्थमां आ तेज छे. अन्य (बीजो) कोइ नथी एवा मजबुत ज्ञानने अवाय कहे छे. अवायथी जाणेला पदार्थमां संशय तो थतो नथी, परन्तु विस्मरण थड जाय छे, जेमके ते ठाकोरदासजीज छे, बीजो कोइ नथी.

२०३ प्र. धारणा कोने कहे छे ! उ. जे ज्ञानथी जाणेला पदार्थमां काळान्तरमां संशय तथा विस्मरण न होय. अथवा अवाय ज्ञानथी जाणेला पदार्थने कालान्तरमां भुलवुं नहि. तेने धारणाज्ञान कहे छे.

२०४ प्र. मतिज्ञानना विषयभूतपदार्थोना

केटला भेद छे ? उ. बे भेद छे. व्यक्त. अने अव्यक्त.

२०५ प्र. अवग्रहादिक ज्ञान बन्ने पदार्थोमां थइ शके छे के नहि ? तथा ते केवा रीते छे ? उ. व्यक्त (प्रगटरूप) पदार्थना अवग्रहादिक चारे ज्ञान होय छे. परन्तु अव्यक्त (अप्रगटरूप) पदार्थनुं मात्र अवग्रहज ज्ञान होय छे.

२०६ प्र. अर्थावग्रह कोने कहे छे ? उ. व्यक्त (प्रगट) पदार्थना अवग्रह ज्ञानने अर्थावग्रह कहे छे.

२०७ प्र. व्यञ्जनावग्रह कोने कहे छे ? उ. अव्यक्त (अप्रगट रूप) पदार्थना अवग्रहने व्यञ्जनावग्रह कहे छे.

२०८ प्र. व्यञ्जनावग्रह अर्थावग्रहना माफक

सर्वे इन्द्रियो अने मन द्वारा थाय छे के केम ?
 उ. व्यञ्जनावग्रह चक्षु अने मनना सिवायनी सर्वे
 इन्द्रियोथी थाय छे.

२०९ प्र. व्यक्त अने अव्यक्त पदार्थना
 केटला भेद छे ? उ. दरेकना बार भेद छे.
 बहु, एक, बहुविध, एकविध, क्षिप्र, अक्षिप्र.
 निःसृत, अनिःसृत, उक्त, अनुक्त, ध्रुव, अध्रुव.

२१० प्र. श्रुतज्ञान कोने कहे छे ? उ. म-
 तिज्ञानथी जाणेल पदार्थथी संबन्ध लइने कोई
 बीजा पदार्थना ज्ञानने श्रुतज्ञान कहे छे.
 जेमके ' घडो ' शब्द सांभळवा पछी उत्पन्न
 थयेला कंबुग्रीवादि रुप घडानुं ज्ञान.

२११ प्र. दर्शन क्यारे थाय छे ? उ. ज्ञा-
 नना पहेलां दर्शन होय छे. दर्शन वगर अल्पज्ञ

જનોને જ્ઞાન હોતું નથી, પરન્તુ સર્વજ્ઞ દેવને જ્ઞાન અને દર્શન સાથે સાથે થાય છે.

૧૧૨ પ્ર. ચક્ષુદર્શન કોને કહે છે ? ઉ. નેત્રજન્ય (આંખેથી દેખાતા) મતિજ્ઞાનના પહેલાં સામાન્ય પ્રતિભાસ અથવા અવલોકનને (દેવ-સ્વવાને) ચક્ષુદર્શન કહે છે.

૨૧૩ પ્ર. અચક્ષુદર્શન કોને કહે છે ? ઉ. ચક્ષુ (આંખ)ના સિવાય બાકીની ઇન્દ્રિયો અને મન સંબન્ધિ મતિજ્ઞાનના પહેલાં થવાવાળા સામાન્ય અવલોકન (દર્શન) ને અચક્ષુદર્શન કહે છે.

૨૧૪ પ્ર. અવધિદર્શન કોને કહે છે ? ઉ. અવધિજ્ઞાનથી પહેલાં થવાવાળા સામાન્ય અવલોકનને અવધિદર્શન કહે છે.

૨૧૫ પ્ર. કેવલદર્શન કોને કહે છે ? ઉ. કેવલજ્ઞાનની સાથે થવાવાળા સામાન્ય અવલોકનને કેવલદર્શન કહે છે.

૨૧૬ પ્ર. સમ્યકત્વગુણ કોને કહે છે ? ઉ. જે ગુણના પ્રગટ થવાથી પોતાના શુદ્ધ આત્માનો પ્રતિભાસ થાય, તેને સમ્યકત્વગુણ કહે છે.

૨૧૭ પ્ર. ચારિત્ર કોને કહે છે ? ઉ. બાહ્ય અને અભ્યન્તર ક્રિયાના નિરોધ (રોકવા)થી પ્રાદુર્ભૂત આત્માની શુદ્ધિ વિશેષને ચારિત્ર કહે છે.

૨૧૮ પ્ર. બાહ્યક્રિયા કોને કહે છે ? ઉ. હિંસા કરવી, ચોરી કરવા, જૂટું બોલવું, મૈથુન કરવું, પરિગ્રહસંચય કરવો, એ બાહ્ય ક્રિયા છે.

२१९ प्र. अभ्यन्तर क्रिया कोने कहे छे ?
उ. योग अने कषायने अभ्यन्तर क्रिया कहे छे.

२२० प्र. योग कोने कहे छे ? उ. मन,
वचन, कायना निमित्तथी आत्माना प्रदेशोना
चंचळ होवाने योग कहे छे.

२२१ प्र. कषाय कोने कहे छे ? उ. क्रोध,
मान. माया, लोभरूप आत्माना विभाव परि-
णामोने कषाय कहे छे.

२२२ प्र. चारित्रना केटला भेद छे ? उ.
चार भेद छे. स्वरुपाचरणचारित्त, देशचारित्त,
सकलचारित्त, अने यथाख्यातचारित्त.

२२३ प्र. स्वरुपाचरणचारित्त कोने कहे छे ?
उ. शुद्धात्मानुभवथी अविनाभावी चारित्त
विशेषने स्वरुपाचरण चारित्त कहे छे.

२२४ प्र. देशचारित्र कोने कहे छे ? उ. श्रावकोना व्रतोने देशचारित्र कहे छे.

२२५ प्र. सकलचारित्र कोने कहे छे ? उ. मुनियोना व्रतोने सकलचारित्र कहे छे.

२२६ प्र. यथाख्यातचारित्र कोने कहे छे ? उ. कषायोनो सर्वथा अभाव होवार्थी प्रादुर्भुत आत्माना शुद्धि विशेषने यथाख्यातचारित्र कहे छे.

२२७ प्र. सुख कोने कहे छे ? उ. आल्हा-दरुप आत्माना परिणामविशेषने सुख कहे छे.

२२८ प्र. वीर्य कोने कहे छे ? उ. आत्माना शक्तिने (बळने) वीर्य कहे छे.

२२९ प्र. भव्यत्वगुण कोने कहे छे ? उ. जे शक्तिना निमित्तथी आत्माना सम्यग्दर्शन,

સમ્યગ્જ્ઞાન, સમ્યગ્ચારિત્ર પ્રગટ થવાની યોગ્યતા હોય, તેને ભવ્યત્વ ગુણ કહે છે.

૨૩૦ પ્ર. અભવ્યત્વ ગુણ કોને કહે છે ?
 ઉ. જે શક્તિના નિમિત્તથી આત્માને સમ્યગ્દર્શન, સમ્યગ્જ્ઞાન, સમ્યગ્ચારિત્ર પ્રગટ થયાની યોગ્યતા ન હોય તેને અભવ્યત્વ ગુણ કહે છે.

૨૩૧ પ્ર. જીવત્વગુણ કોને કહે છે ?
 ઉ. જે શક્તિના નિમિત્તથી આત્મા પ્રાણ ધારણ કરે. તેને જીવત્વગુણ કહે છે.

૨૩૨ પ્ર. પ્રાણ કોને કહે છે ?
 જેના સં-યોગથી આ જીવ જીવનઅવસ્થાને પ્રાપ્ત થાય અને વિયોગથી મરણઅવસ્થાને પ્રાપ્ત થાય, તેને પ્રાણ કહે છે.

વિ. ૨૩૩ પ્ર. પ્રાણના કેટલા ભેદ છે ?
 ઉ. બે

ભેદ છે. દ્રવ્ય પ્રાણ અને ભાવપ્રાણ.

૨૩૪ પ્ર. દ્રવ્યપ્રાણોના કેટલા ભેદ છે ?
 ઉ. દશ ભેદ છે. મન, વચન, કાય, સ્પર્શન
 ઇન્દ્રિય, રસના ઇન્દ્રિય, ગ્રાણ ઇન્દ્રિય, ચક્ષુ
 ઇન્દ્રિય, શ્રોત્ર ઇન્દ્રિય, શ્વાસોશ્વાસ અને આયુ.

૨૩૫ પ્ર. ભાવપ્રાણના કેટલા ભેદ છે ? ઉ.
 આત્માના ચેતના અને બઠ ગુણને ભાવપ્રાણ
 કહે છે.

૨૩૬ પ્ર. કયા જીવને કેટલા પ્રાણ હોય
 છે ? ઉ. એકેન્દ્રિય જીવને ચાર પ્રાણ હોય છે.
 સ્પર્શનેન્દ્રિય, કાયબઠ, શ્વાસોશ્વાસ અને આયુ,
 બેઇન્દ્રિય જીવને, સ્પર્શનેન્દ્રિય, કાયબઠ, શ્વા-
 સોશ્વાસ, આયુ, રસનેન્દ્રિય, અને વચન ૬ છ
 પ્રાણ હોય છે. ત્રણ ઇન્દ્રિય જીવને, સ્પર્શનેન્દ્રિય.

कायबल, श्वासोश्वास, आयु, रसनेन्द्रिय, वचन, घ्राणेन्द्रिय, ए सात प्राण होय छे. चार इन्द्रिय जीवोने स्पर्शनेन्द्रिय, कायबल, श्वासोश्वास, आयु, रसनेन्द्रिय, वचन, घ्राणेन्द्रिय, चक्षु इन्द्रिय ए आठ प्राण होय छे. पंचेन्द्रिय असैनी जीवोने स्पर्शनेन्द्रिय, कायबल, श्वासोश्वास, आयु, रसनेन्द्रिय, वचन, घ्राणेन्द्रिय, चक्षुइन्द्रिय, श्रोत्रइन्द्रिय ए नवप्राण होय छे. अने पंचेन्द्रिय सैनी जीवोने स्पर्शनेन्द्रिय, कायबल, श्वासोश्वास, आयु, रसनेन्द्रिय, वचन घ्राणेन्द्रिय, चक्षुइन्द्रिय, श्रोत्रइन्द्रिय, अने मनबल ए दश प्राण होय छे.

- २३७ (क) प्र. भावप्राणना केटला भेद छे?
 २३. भावेन्द्रिय अने बलप्राण.

२३७ (ख) प्र. भावेन्द्रियना केटला भेद छे ? उ. पांच भेद छे. स्पर्शन, (शरीर), रसना (जीभ). घ्राण (नाक), चक्षु (आंख), श्रोत्र (कान).

२३८ प्र. बलप्राणना केटला भेद छे ? उ. त्रण भेद छे, मनोबल, वचनबल अने कायबल.

२३९ प्र. वैभाविकगुण कोने कहे छे ? उ. जे शक्तिना निमित्तथी बीजा द्रव्यनो संबंध थवामा आत्मां विभाव परिणति थाय, तेने वैभाविकगुण कहे छे.

२४० प्र. अव्यावाध प्रतिजीवीगुण कोने कहे छे ? उ. साता अने असातारुप आकुळताना अभावने अव्यावाध प्रतिजीवीगुण कहे छे.

२४१ प्र. अवगाह प्रतिजीवीगुण कोने कहे

छे ? उ. परतन्त्राना अभावने अवगाह प्रति-
जीवीगुण कहे छे.

२४२ प्र. अगुरुलघुत्व प्रतिजीवीगुण कोने
कहे छे ? उ. उच्चता अने निच्चताना अभावने
अगुरुलघुत्व प्रतिजीवीगुण कहे छे.

२४३ प्र. सूक्ष्मत्व प्रतिजीवीगुण कोने कहे छे ?
उ. इन्द्रियोना विषयरूप स्थूलताना अभावने
सूक्ष्मत्व प्रतिजीवीगुण कहे छे.

इति द्वितीयोऽध्यायः समाप्तः ।



अथ तृतीयोऽध्यायः प्रारभ्यते ।

२४४ प्र. जीवना केटला भेद छे ? उ. बे
भेद छे. संसारी अने मुक्त.

२४५ प्र. संसारीजीव कोने कहे छे ? उ.

કર્મસહિત જીવને સંસારી જીવ કહે છે.

૨૪૬ પ્ર. મુક્ત જીવ કોને કહે છે ? ઉ. કર્મરહિત જીવને મુક્ત જીવ કહે છે.

૨૪૭ પ્ર. કર્મ કોને કહે છે ? ઉ. જીવના મગદ્દેપાદિક પરિણામોના નિમિત્તથી કાર્માણ વર્ગનારૂપ જે પુદ્ગલસ્કંધ જીવની માથે બંધને પ્રાપ્ત થાય છે, તેને કર્મ કહે છે.

૨૪૮ પ્ર. બંધના કેટલા ભેદ છે ? ઉ. ચાર ભેદ છે. પ્રકૃતિબંધ, પ્રદેશબંધ, સ્થિતિબંધ, અને અનુભાગબંધ.

૨૪૯ પ્ર. એ ચાર પ્રકારના બંધોનું કારણ શું છે ? ઉ. પ્રકૃતિબંધ અને પ્રદેશબંધ યોગથી (મન, વચન, કાયથી) થાય છે અને સ્થિતિ-બંધ અને અનુભાગબંધ કષાયથી (ક્રોધ, માન, માયા, લોભથી) થાય છે.

२५० प्र. प्रकृतिबंध कोने कहे छे ? उ. मोहादी जनक तथा ज्ञानादि घातक तत्तत् स्वभाववाळा कार्माण पुद्गलस्कंधोनो आत्मा साथे संबंध थवाने प्रकृतिबंध कहे छे.

२५१ प्र. प्रकृतिबंधना केटला भेद छे ? उ. आठ भेद छे. ज्ञानावरण, दर्शनावरण. वेदनीय. मोहनीय. आयु. नाम, गोत्र. अने अन्तराय.

२५२ प्र. ज्ञानवरण कोने कहे छे ? उ. जे कर्म आत्माना ज्ञानगुणने घाते (घात करे) तेने ज्ञानावरणकर्म कहे छे.

२५३ प्र. ज्ञानावरण कर्मना केटला भेद छे ? उ. पांच भेद छे. मतिज्ञानावरण, श्रुतज्ञानावरण, अवधिज्ञानावरण, मनःपर्ययज्ञानावरण, अने केवलज्ञानावरण.

૨૯૪ પ્ર. દર્શનાવરણ કર્મ કોને કહે છે ?
 ઉ. જે આત્માના દર્શન ગુણને ઘાતે, તેને દર્શ-
 નાવરણ કર્મ કહે છે.

૨૯૫ પ્ર. દર્શનાવરણ કર્મના કેટલા ભેદ
 છે ? ઉ. નવ ભેદ છે. ચક્ષુદર્શનાવરણ, અચક્ષુ-
 દર્શનાવરણ, અવધિદર્શનાવરણ, કેવલદર્શના-
 વરણ, નિદ્રા, નિદ્રાનિદ્રા, પ્રચલા, પ્રચલાપ્રચલા,
 અને સ્ત્યાન ગૃહ્ણિ.

૨૯૬ પ્ર. વેદનીય કર્મ કોને કહે છે ? ઉ.
 જે કર્મના ફલથી જીવને આકુલતા થાય અથવા
 જે અવ્યાબાધ ગુણને ઘાતે, તેને વેદનીય કર્મ
 કહે છે.

૨૯૭ પ્ર. વેદનીય કર્મના કેટલા ભેદ છે ?
 ઉ. બે ભેદ છે. સાતાવેદનીય અને અસાતાવેદનીય.

૨૬૮ પ્ર. મોહનીય કર્મ કોને કહે છે? ઉ. જે આત્માના સમ્યક્ત્વ અને ચારિત્ર ગુણોને ઘાતે, તેને મોહનીય કર્મ કહે છે.

૨૬૯ પ્ર. મોહનીયકર્મના કેટલા ભેદ છે? ઉ. બે ભેદ છે. દર્શનમોહનીય અને ચારિત્ર મોહનીય.

૨૬૦ પ્ર. દર્શનમોહનીય કર્મ કોને કહે છે? ઉ. આત્માના સમ્યક્ત્વ ગુણને જે ઘાતે, તેને દર્શનમોહનીય કર્મ કહે છે.

૨૬૧ પ્ર. દર્શનમોહનીય કર્મના કેટલા ભેદ છે? ઉ. ત્રણ ભેદ છે. મિથ્યાત્વ, સમ્યગ્મિથ્યાત્વ અને સમ્યગ્પ્રકૃતિ.

૨૬૨ મિથ્યાત્વ કોને કહે છે? ઉ. જે કર્મના ઉદયથી જીવને અતત્ત્વશ્રદ્ધાન થાય, તેને મિથ્યાત્વ કહે છે.

२६३ प्र. सम्यग्मिथ्यात्व कोने कहे छे ? उ.
जे कर्मना उदयथी सम्यक्त्वरुप के मिथ्यात्व-
रुप न कही शक्याय एवा मळेला परिणामने
सम्यग्मिथ्यात्व कहे छे.

२६४ प्र. सम्यग्प्रकृति कोने कहे छे ? उ.
जे कर्मना उदयथी सम्यक्त्व गुणना मुळनो
घात तो नहि थाय, परन्तु चल, मलादिक
दोष उपजे, तेने सम्यग्प्रकृति कहे छे.

२६५ प्र. चारित्रमोहनीय कोने कहे छे ?
उ. जे आत्माना चारित्रगुणनो घात करे, तेने
चारित्रमोहनीय कर्म कहे छे.

२६६ प्र. चारित्रमोहनीय कर्मना केटला
भेद छे ? उ. बे भेद छे. कषाय अने नोकषाय.
(किञ्चित्कषाय)

२६७ प्र. कपायना केटला भेद छे ? उ.
 सोळ भेद छे. अनन्तानुबंधी क्रोध, अनन्तानु-
 बंधी मान, अनन्तानुबंधी माया, अनन्तानुबंधी
 लोभ; अप्रत्याख्यानावरण क्रोध, अप्रत्याख्या-
 नावरण मान, अप्रत्याख्यानावरण माया, अप्र-
 त्याख्यानावरण लोभ; प्रत्याख्यानावरण क्रोध,
 प्रत्याख्यानावरणमान; प्रत्याख्यानावरण माया,
 प्रत्याख्यानावरण लोभ; संज्वलन क्रोध, संज्व-
 लन मान, संज्वलन माया. संज्वलन लोभ,
 ए सोळ भेद छे.

२६८ प्र. नोकषायना केटला भेद छे ? उ.
 नव भेद छे. हास्य, रति, अरति, शोक, भय,
 जुगुप्सा, स्त्रीवेद, पुरुषवेद, अने नपुंसकवेद.

२६९ प्र. अनन्तानुबंधी क्रोध, मान, माया,

લોભ કોને કહે છે ? ઉ. જે આત્માના સ્વરુપા-
ચરણચારિત્રનો ઘાત કરે, તેને અનન્તાનુવંધી
ક્રોધ, માન, માયા, લોભ કહે છે.

૨૭૦ પ્ર. અપ્રત્યાહ્યાનાવરણ ક્રોધ, માન,
માયા, લોભ કોને કહે છે ? ઉ. જે આત્માના
દેશચારિત્રને ઘાતે, તેને અપ્રત્યાહ્યાનાવરણ
ક્રોધ, માન, માયા, લોભ કહે છે.

૨૭૧ પ્ર. પ્રત્યાહ્યાનાવરણ ક્રોધ, માન,
માયા, લોભ કોને કહે છે ? ઉ. જે આત્માના
સકલચારિત્રને ઘાતે, તેને પ્રત્યાહ્યાનાવરણ
ક્રોધ, માન, માયા, લોભ કહે છે.

૨૭૨ પ્ર. સંજ્વલનક્રોધ, માન, માયા,
લોભ અને નોકષાય કોને કહે છે ? ઉ. જે આ-
ત્માના યથાહ્યાતચારિત્રનો ઘાત કરે, તેને સં-
જ્વલ અને નોકષાય કહે છે.

૨૭૩ પ્ર. આયુકર્મ કોને કહે છે ? ઉ. જે કર્મ આત્માને નારક, તિર્યચ્ચ, મનુષ્ય અને દેવના શરીરમાં રોકી રાखે તેને આયુકર્મ કહે છે. અર્થાત્ આયુકર્મ આત્માના અવગાહગુણને ઘાતે છે.

૨૭૪ પ્ર. આયુકર્મના કેટલા ભેદ છે ? ઉ. ચાર ભેદ છે. નરકાયુ, તિર્યંચાયુ, મનુષ્યાયુ અને દેવાયુ.

૨૭૫ પ્ર. નામકર્મ કોને કહે છે ? ઉ. જે કર્મ જીવને ગતિ વીગેરે અનેક પ્રકારના રુપ પરિણમાયે અથવા શરીરાદિક બનાવે, તેને નામ કર્મ કહે છે. માથાર્થ—નામકર્મ આત્માના સૂક્ષ્મત્વ ગુણને ઘાતે છે.

૨૭૬ પ્ર. નામકર્મના કેટલા ભેદ છે ? ઉ.

त्राणु (९३)—चारगति (नरकगति, तिर्यञ्चगति
मनुष्यगति अने देवगति), पांचजाति—(एके-
न्द्रिय जाति, बेइन्द्रिय जाति, त्रणइन्द्रिय
जाति, चारइन्द्रिय जाति अने पांच-
इन्द्रिय जाति), पांच शरीर (औदा-
रिक शरीर, वैक्रियिक, आहारक, तेजस अने
कार्माण) त्रण आंगोपांग (औदारिक, वैक्रियिक
अने आहारक आंगोपांग), एक निर्माणकर्म,
पांच बंधन कर्म (औदारिकबंधन, वैक्रियिक
बंधन, आहारकबंधन, तैजस बंधन अने का-
र्माण बंधन) पांच संघात—(औदारिक, वैक्रियिक
आहारक, तैजस अने कार्माण संघात),
छ संस्थान (समचतुरस्र संस्थान, न्यग्रोधपरि-
मंडल संस्थान, स्वातिसंस्थान, कुब्जकसंस्थान

वामनसंस्थान अने हुंडकसंस्थान), छ संहनन
(वज्रर्षभ नाराच संहनन, वज्रनाराच संहनन,
नाराच संहनन, अर्द्धनाराच संहनन, कीलक
संहनन अने असंप्राप्तामृपाटिका संहनन),

पांच वर्ण (कृष्ण, नील, रक्त, पीत, श्वेत),
बे गंध—(मुगन्ध अने दुर्गन्ध), पांच रस
(खाट्टो, मीठो, कडवो, कषायलो, चर्परो),

आठ स्पर्श—(कठोर, कोमल, हलको, भारे,
ठंडो, गरम, चिकणो, लुखो)

चारआनुपूर्व्य—(नरक, तिर्यञ्च, मनुष्य अने
देवगत्यानुपूर्व्य)

अगुरुलघुत्व एक, उपघातकर्म एक, परघात
कर्म एक, आतापकर्म, एक उद्योत कर्म एक, बे
बिहायोगति(मनोज्ञगति, अमनोज्ञगति), उच्छ्वास

एक, त्रसएक, स्थावर एक, बादर एक, सूक्ष्म एक, पर्याप्त एक, अपर्याप्त एक, प्रत्येक नाम कर्म एक, एक साधारण नाम कर्म, स्थिरनाम कर्म एक, अस्थिर नाम कर्म एक, शुभ नाम कर्म एक, अशुभ नाम कर्म एक, सुभग नाम कर्म एक, दृर्भग नाम कर्म एक, सुस्वर नाम कर्म एक, दुःस्वर नाम कर्म एक, आदेय नाम कर्म एक, अनादेय नाम कर्म एक, यशकिर्ति नाम कर्म एक, अयशः किर्तिनामकर्म एक, तीर्थकरनामकर्म एक.

२७७ प्र. गतिनामकर्म कोने कहे छे ?
 उ. जे कर्म जीवनो आकार नारकी, तिर्यच, मनुष्य अने देवना समान बनावे, तेने गति नामकर्म कहे छे.

२७८ प्र. जाति कोने कहे छे ? उ. अव्यभिचारी सदृशतार्थी एकरूप करवावाळा विशेवने जाति कहे छे. अर्थात् ते सदृशधर्मवाळा पदार्थोनेज ग्रहण करे छे.

२७९ प्र. जाति नामकर्म कोने कहे छे ? उ. जे कर्मना उदयथी एकेन्द्रिय, वेदन्द्रिय, ल्लणेन्द्रिय; चारेन्द्रिय, पांचेन्द्रिय कहेवाय, तेने जाति नामकर्म कहे छे.

२८० प्र. शरीरनामकर्म कोने कहे छे ? उ. जे कर्मना उदयथी आत्माना औदारिकादि शरीर बने, तेने शरीरनामकर्म कहे छे.

२८१ प्र. निर्माणनामकर्म कोने कहे छे ? उ. जे कर्मना उदयथी अंगोपांगनी बराबर रचना थाय, तेने निर्माणकर्म कहे छे.

२८२ प्र. बंधन नामकर्म कोने कहे छे ?

उ. जे कर्मना उदयथी औदारिकादि शरीरोना परमाणु परस्पर संबंधने प्राप्त थाय, तेने बंधन नाम कहे छे.

२८३ प्र. संघात नामकर्म कोने कहे छे ?

उ. जे कर्मना उदयथी औदारिकादि शरीरोनां परमाणुं छिद्ररहित एकताने प्राप्त थाय, तेने संघात नामकर्म कहे छे.

२८४ प्र. संस्थान नामकर्म कोने कहे छे ?

उ. जे कर्मना उदयथी शरीरनी आकृति (सीकल) बने, तेने संस्थान नामकर्म कहे छे.

२८५ प्र. समचतुरस्र संस्थान कोने कहे

छे ? उ. जे कर्मना उदयथी शरीरनी आकृति उपर, नीचे तथा मध्यमां सरखे भागे बने, तेने समचतुरस्र संस्थान कहे छे.

२८६ प्र. न्यग्रोधपरिमंडल कोने कहे छे ?

उ. जे कर्मना उदयथी जीवना शरीर वडना वृक्षनी माफक होय अर्थात् नाभिथी नीचेना अंग नानां अने उपरना अंग मोटा होय, तेने न्यग्रोध परिमंडल संस्थान कहे छे.

२८७ प्र. स्वातिसंस्थान कोने कहे छे ?

उ. जेना उदयथी नीचेनो भाग स्थूल अथवा मोटो होय अने उपरनो भाग पातलो (नानो) होय तेने स्वाति संस्थान नामकर्म कहे छे.

२८८ प्र. कुब्जक संस्थान कोने कहे छे ?

उ. जे कर्मना उदयथी कुबडुं शरीर थाय, तेने कुब्जक संस्थान कहे छे.

२८९ प्र. वामन संस्थान कोने कहे छे ?

उ. जे कर्मना उदयथी शरीर घणुंजनानुं थाय, तेने वामनसंस्थान कहे छे.

૨૯૦ પ્ર. હુંડક સંસ્થાન કોને કહે છે? ડ.
જે કર્મના ઉદયથી શરીરના અંગ ઉપાંગ કોઈ
ટેકાળે નાના અથવા મોટા થાય તથા સંખ્યામાં
ઓછા વધારે થાય, અથવા વેડોઝ શરીરના આ-
કારને હુંડકસંસ્થાન કહે છે.

૨૯૧ પ્ર. સંહનનનામકર્મ કોને કહે છે ?
ડ. જે કર્મના ઉદયથી શરીરના હાડ વીગેરેના
બંધનમાં વિશેષતા થાય, તેને સંહનન નામ કર્મ
કહે છે.

૨૯૨ પ્ર. વજ્રધમનારાચ સંહનન કોને કહે
છે. ? ડ. જે કર્મના ઉદયથી શરીરમાં વજ્રનાં
હાડ, વજ્રનાં વેદન અને વજ્રની કીલોઓ થાય,
તેને વજ્રધમનારાચ સંહનન કહે છે.

૨૯૩ પ્ર. વજ્રનારાચસંહનન કોને કહે

छे ? उ. जे कर्मना उदयथी वज्रना हाड अने वज्रनी कीलीओ थाय, परन्तु नाराच (बेठन) वज्रनां न थाय, तेने वज्रनाराच संहनन कहे छे.

२९४ प्र. नाराच संहनन कोने कहे छे ?

उ. जे कर्मना उदयथी वेष्टन अने कीलीओ सहित हाड थाय, तेने नाराच संहनन कहे छे.

२९५ प्र. अर्धनाराच संहनन कोने कहे छे ?

उ. जे कर्मना उदयथी हाडोनी संधि अर्ध किलीत थाय, तेने अर्धनाराच संहनन कहे छे.

२९६ प्र. कीलकसंहनन कोने कहे छे ?

उ. जे कर्मना उदयथी हाडनी संधी परस्पर कीलीत थाय, तेने कीलकसंहनननामकर्म कहे छे.

२९७ प्र. असंप्राप्तासृटिकासंहनन कोने कहे

छे ? उ. जे कर्मना उदयथी जुदा जुदा हाड

नसोथी बंधायेला थाय, पण परस्पर कीलीत न थाय, तेने असंप्रात्पासृपाटिका संहनन कहे छे.

२९८ प्र. वर्ण नामकर्म कोने कहे छे ? उ.
जे कर्मना उदयथी शरीरमां रंग उत्पन्न थाय, तेने वर्णनामकर्म कहे छे.

२९९ प्र. गंधनामकर्म कोने कहे छे ? उ.
जे कर्मना उदयथी शरीरमां गंध (सुगंध, दू-
र्गन्ध) थाय, तेने गंधनामकर्म कहे छे.

३०० प्र. रसनामकर्म कोने कहे छे ? उ.
जे कर्मना उदयथी शरीरमां रस उत्पन्न थाय, तेने रसनामकर्म कहे छे.

३०१ प्र. स्पर्शनामकर्म कोने कहे छे ? उ.
जे कर्मना उदयथी शरीरमां स्पर्शगुण उत्पन्न थाय, तेने स्पर्शनामकर्म कहे छे.

३०२ प्र. आनुपूर्वीनामकर्म कोने कहे छे ?

उ. जे कर्मना उदयथी पूर्वार्थिनो नाश थवामं पूर्वना निर्माण नामकर्मनी निवृत्ति थवाथी पूर्वना तैजस अने कार्माण शरीरना आकारनो नाश नहि थाय, तेने आनुपूर्वीनामकर्म कहे छे.

३०३ प्र. अगुरुलघुनामकर्म कोने कहे छे ?

उ. जे कर्मना उदयथी लोढाना गोळानी माफक भारे अथवा आंक्रडाना फुरुनी माफक हलकुं शरीर न थाय, तेने अगुरुलघुनामकर्म कहे छे.

३०४ प्र. उपघातनामकर्म कोने कहे छे ?

उ. जे कर्मना उदयथी पोताना अंगोथी पोतानोज घात थाय, तेने उपघात नामकर्म कहे छे.

३०५ प्र. परघातनामकर्म कोने कहे छे ?

उ. जे कर्मना उदयथी बीजाने घात करवा-

वाळा अंग उपांग थाय, तेने परघात नामकर्म कहे छे. जेमके-तीक्ष्ण सींगडां, सर्पनी दाढमां झेर वीगेरे.

३०६ प्र. आतापनामकर्म कोने कहे छे ?

उ. जे कर्मना उदयथी आतापरुप शरीर थाय, तेने आताप नामकर्म कहे छे. जेमके-सूर्यनुं प्रतिविम्ब ते सूर्यना विमानमां वादर पर्याप्ति जीवोने होय छे.

३०७ प्र. उद्योत नामकर्म कोने कहे छे ?

उ. जे कर्मना उदयथी उद्योतरुप शरीर थाय, तेने उद्योत नामकर्म कहे छे, तेनो उदय चंद्र-माना विमानमां तथा आगिया नामना चारइ-न्द्रिय जीव वीगेरेने थाय छे.

३०८ प्र. विहायोगति नामकर्म कोने कहे

છે ? ૩. જે કર્મના ઉદયથી આકાશમાં ગમન થાય, તેને વિહાયોગતિ નામકર્મ કહે છે. વિહાયોગતિ નામકર્મના બે ભેદ છે. જે હાથી, વઢ્ઢદ-નીગતિની માફક સુંદર ગમનનું કારણ થાય, તેને પ્રશસ્ત (શુભ) વિહાયોગતિ કહે છે, તથા ઁંટ ગધેડા આદિના સમાન અપ્રશસ્ત (અશુભ) ગમનનું કારણ થાય તેને અપ્રશસ્ત વિહાયોગતિ કહે છે, પરંતુ મુક્ત હોવાથી જીવોને તથા ચૈતન્ય વગરના પુદ્ગલને જે ગતિ થાય છે તે સ્વભાવીક ગતિ છે, તેમાં કર્મજનીત કારણ નથી)

૩૦૯ પ્ર. ઉચ્છ્વાસ નામકર્મ કોને કહે છે ? ૩. જે કર્મના ઉદયથી શરીરમાં શ્વાસો-શ્વાસ ઉત્પન્ન થાય, તેને ઉચ્છ્વાસ નામકર્મ કહે છે.

૩૧૦ પ્ર. તસનામકર્મ કોને કહે છે ? ઉ. જે કર્મના ઉદયથી બે ઇન્દ્રિયાદિ જીવોમાં જન્મ થાય, તેને તસ નામકર્મ કહે છે.

૩૧૧ પ્ર. સ્થાવરનામકર્મ કોને કહે છે ? ઉ. જે કર્મના ઉદયથી પૃથિવીકાય, અપકાય, તેજકાય, વાયુકાય અને વનસ્પતિકાયમાં જન્મ થાય, તેને સ્થાવરનામકર્મ કહે છે.

૩૧૨ પ્ર. પર્યાસિકર્મ કોને કહે છે ? ઉ. જે કર્મના ઉદયથી પોતાના યોગ્ય પર્યાસિ પૂર્ણ થાય, તેને પર્યાસિ નામકર્મ કહે છે.

૩૧૩ પ્ર. પર્યાસિ કોને કહે છે ? ઉ. આ-હારવર્ગના, ભાષાવર્ગના અને મનોવર્ગનાના પરમાણુઓને, શરીર ઇન્દ્રિયાદિરૂપ પરિણામા-વવાની શક્તિની પૂર્ણતાને પર્યાસિ કહે છે.

३१४ प्र. पर्याप्तिना केटला भेद छे ? उ.
छ भेद छे. आहारपर्याप्ति, शरीरपर्याप्ति,
इन्द्रियपर्याप्ति, श्वासोश्वास पर्याप्ति, भाषापर्याप्ति
अने मनःपर्याप्ति.

आहारपर्याप्ति—आहारवर्गणाना परमाणुने
खल अने रसभागरूप परिणामाववाना
कारणभूत जीवनी शक्तिनी पूर्णताने आहार
पर्याप्ति कहे छे.

शरीरपर्याप्ति—जे परमाणुओने खल रूप
परिणमाव्या हता, तेमना हाड वीगेरे कठिन
अवयव रूप, अने जेने रस रूप परिणमाव्या
हता, तेमना रुधिरादिक द्रवरूप परिणमाववाना
कारण भूत जीवनी शक्तिनी पूर्णताने शरी-
रपर्याप्ति कहे छे.

इन्द्रियपर्याप्ति - आहारवर्गणाना परमाणुओने इन्द्रियना आकार परिणमाववाने; तथा इन्द्रिय द्वारा विषयग्रहण करवाना कारणभूत जीवनी शक्तिनी पूर्णताने इन्द्रियपर्याप्ति कहे छे.

श्वासोश्वासपर्याप्ति - आहारवर्गणाना परमाणुओने श्वासोश्वासरूप परिणमाववाना कारणभूत जीवनी शक्तिनी पूर्णताने श्वासोश्वासपर्याप्ति कहे छे.

भाषापर्याप्ति - भाषावर्गणाना परमाणुओने वचनरूप परिणमाववाना कारणभूत जीवनी शक्तिनी पूर्णताने भाषा पर्याप्ति कहे छे.

मनःपर्याप्ति - मनोवर्गणाना परमाणुओने हृदय स्थानमां आठ पांखडीना कमलाकार मनरूप परिणमाववाने तथा तेमनी द्वारा यथावत

(જોડે તેવી રીતે) વિચાર કરવાના કારણ-
મૃત જીવની શક્તિની પૂર્ણતાને મન:પર્યાપ્તિ
કહે છે.

એકેન્દ્રિય જીવોને ભાષાપર્યાપ્તિ અને મન:પ-
ર્યાપ્તિ એ બન્ને સિવાય બાકીની ચાર પર્યાપ્તિ
હોય છે.

બેન્દ્રિય, ત્રણન્દ્રિય, ચારન્દ્રિય, અને
અસૈની પંચેન્દ્રિય જીવોને મન:પર્યાપ્તિ સિવાય
બાકીની પાંચ પર્યાપ્તિ હોય છે.

અને સૈની પંચેન્દ્રિય જીવોને છ એ પર્યાપ્તિ
હોય છે. એ સર્વ પર્યાપ્તિને પૂર્ણ થવાનો કાલ
અન્તર્મૂહર્ત્ત છે તથા એક એક પર્યાપ્તિનો કાલ
પણ અન્તર્મૂહર્ત્ત છે અને સર્વ પર્યાપ્તિનો કાલ
મઠીને પણ અન્તર્મૂહર્ત્ત છે. અને પહેલીથી બીજી

सुधी तथा बीजीथी त्रिजीसुधी एवी रीते छ पर्याप्ति सुधी क्रमथी मोटा मोटा अन्तर्मुहूर्त्त छे.

पोतपोताने योग्य पर्याप्तिओनो प्रारंभ तो एकदम थाय छे, परन्तु पूर्णता क्रमथी थाय छे. ज्यां सुधी कोइ पण जीवनी शरीरपर्याप्ति पूर्ण तो न होय, पण नियमथी पूर्ण होवावाळी होय, त्यां सुधी ते जीवने निर्वृत्त्य पर्यात्पत्तक कहे छे.

अने जेनी शरीरपर्याप्ति पूर्ण थइ गइ होय तेने पर्याप्तक कहे छे. अने जेनी एकपण पर्याप्ति पूर्ण न होय तथा श्वासना अदारमा भागमांज मरण थवावाळी होय, तेने लब्धपर्याप्तक कहे छे.

३१५ प्र. अपर्याप्ति नामकर्म कोने कहे ?

૩. જે કર્મના ઉદયથી લઘ્વ પર્યાપ્તિક અવસ્થા થાય, તેને અપર્યાપ્તિ નામકર્મ કહે છે.

૩૧૬ પ્ર. પ્રત્યેક નામકર્મ કોને કહે છે ?

૩. જે કર્મના ઉદયથી એક શરીરના એક માલિક થાય, તેને પ્રત્યેક નામકર્મ કહે છે.

૩૧૭ પ્ર. સાધારણ નામકર્મ કોને કહે છે ?

૩. જે કર્મના ઉદયથી એક શરીરના અનેક જીવ માલિક (સ્વામી) થાય તેને સાધારણ નામકર્મ કહે છે.

૩૧૮ પ્ર. સ્થિરનામકર્મ અને અસ્થિર નામ

કર્મ કોને કહે છે ? ૩. જે કર્મના ઉદયથી શરીરના ધાતુ અને ઉપધાતુ પોતપોતાને ટેકાળે રહે, તેને સ્થિર નામકર્મ કહે છે. અને જે ક-
તને ઉદયથી શરીરના ધાતુ અને ઉપધાતુ પોત-

पोताने ठेकाणे न रहे, तेने अस्थिर नामकर्म
कहे छे.

३१९ प्र. शुभनामकर्म कोने कहे छे ?
उ. जे कर्मना उदयथी शरीरना अवयव सुंदर
थाय, तेने शुभनामकर्म कहे छे.

३२० प्र. अशुभनामकर्म कोने कहे छे ?
उ. जे कर्मना उदयथी शरीरना अवयव असुंदर
(अशुभ) थाय, तेने अशुभनामकर्म कहे छे.

३२१ प्र. जे कर्मना उदयथी बीजा जीवो
पोताना उपर प्रीति करे, तेने सुभग नामकर्म
कहे छे.

३२२ प्र. दूर्भग नामकर्म कोने कहे छे ?
उ. जे कर्मना उदयथी बीजा जीवो पोतानी साथे
दुश्मनताइ (वैर) करे, तेने दूर्भग नामकर्म
कहे छे.

३२३ प्र. सुस्वरनामकर्म कोने कहे छे ?

उ. जे कर्मना उदयथी पोतानो सुंदर मधुर स्वर थाय तेने सुस्वर नामकर्म कहे छे.

३२४ प्र. दुस्वरनामकर्म कोने कहे छे ?

उ. जे कर्मना उदयथी मधुरस्वर न थाय एटले खराब अप्रिय स्वर थाय, तेने दुःस्वर नाम कर्म कहे छे ?

३२५ प्र. आदेयनामकर्म कोने कहे छे ?

उ. जे कर्मना उदयथी कान्तिवान, सुंदर शरीर उपजे, तेने आदेयनामकर्म कहे छे.

३२६ प्र. अनादेय नामकर्म कोने कहे छे ?

उ. जे कर्मना उदयथी कान्तिरहित शरीर न थाय, तेने अनादेय नाम कहे छे.

३२७ प्र. यशःकीर्तिनामकर्म कोने कहे

છે ? ઉ. જે કર્મના ઉદયથી સંસારમાં જીવની પ્રશંસા થાય તેને યશઃકીર્તિ નામકર્મ કહે છે.

૩૨૮ પ્ર. અયશઃકીર્તિ નામકર્મ કોને કહે છે ? જે કર્મના ઉદયથી સંસારમાં જીવની પ્રશંસા થાય નહિ અને અપયશ મળે, તેને અયશઃકીર્તિ નામકર્મ કહે છે.

૩૨૯ પ્ર. તીર્થંકરનામકર્મ કોને કહે છે ? ઉ. અર્હન્ત પદના કારણભૂત કર્મને તીર્થંકર નામકર્મ કહે છે.

૩૩૦ પ્ર. ગોત્રકર્મ કોને કહે છે ? ઉ. જે કર્મના ઉદયથી પોતાની પેઢીના ઉત્તરોત્તર ક્રમથી ચાલતા આવેલા જીવના આચરણરુપ ઉચ્ચ નીચ ગોત્રમાં જન્મ થાય, તેને ગોત્રકર્મ કહે છે.

૩૩૧ પ્ર. ગોત્રકર્મના કેટલા ભેદ છે ? ઉ.
બે ભેદ છે. ઉચ્ચગોત્ર અને નીચગોત્ર.

૩૩૨ પ્ર. ઉચ્ચગોત્રકર્મ કોને કહે છે ? ઉ.
જે કર્મના ઉદયથી લોકપૂજ્ય મહત્વતા થાય
અને ઇક્ષ્વાકુ આદિ ઉચ્ચ કુળોમાં જન્મ થાય,
તેને ઉચ્ચગોત્ર કહે છે.

૩૩૩ પ્ર. નીચગોત્ર કર્મ કોને કહે છે ?
ઉ. જે કર્મનાં ઉદયથી નિન્દ્ય, દરિદ્ર, અપ્રસિદ્ધ
દુઃસ્થોથી આકુલીત, ચાંડાલાદીક નીચ કુળોનાં
જન્મ થાય, તેને નીચગોત્ર કહે છે.

૩૩૪ પ્ર. અન્તરાયકર્મ કોને કહે છે ? ઉ.
જે કર્મના ઉદયથી દાનાદિક કરવામાં વિઠ્ઠ
આવ્યા કરે, તેને અન્તરાયકર્મ કહે છે.

३३९ प्र. अन्तरायकर्मना केटला भेद छे?
उ. पांच भेद छे. दानान्तराय, लाभान्तराय,
भोगान्तराय उपभोगान्तराय अने वीर्यान्तरायकर्म.

दानान्तराय—जे कर्मना उदयथी दान आपवा
चाहे, पण दान आपी शके नहि, तेने दाना-
न्तरायकर्म कहे छे.

लाभान्तराय—लाभ मेळववानी इच्छा करवा
छतां पण जे कर्मना उदयथी लाभ करी शके
नहि, तेने लाभान्तरायकर्म कहे छे.

भोगान्तराय—जे कर्मना उदयथी पोते भोग^१
भोगववा चाहे, पण ते भोग भोगववाने समर्थ
न थाय, तेने भोगान्तरायकर्म कहे छे.

१. सुगन्ध, दुर्गन्ध, अत्तर, पुष्प, स्नान, भोजन, ताम्बुल
[पान] जे एक वस्तुतज भोगववामां आवे तेने भोग कहे छे.

उपभोगान्तराय—जे कर्मना उदयथी उपभोग ? भोगववाने चाहे, पण ते उपभोग भोगववाने समर्थ नहि थाय, तेने उपभोगान्तराय कर्म कहे छे.

वीर्यान्तराय—जे कर्मना उदयथी शरीरमां सामर्थ्य (बळ) प्राप्त न थई शके, तेने वीर्यान्तराय कर्म कहे छे.

३३६ प्र. पुण्यकर्म कोने कहे छे ? उ. जे कर्मना उदयथी इष्ट वस्तुनी प्राप्ति थाय, तेने पुण्यकर्म कहे छे.

३३७ प्र. पापकर्म कोने कहे छे ? उ. जे

? शयन, आसन, स्त्री, आभूषण, हाथी, घर, अलंकार, घोडा आदि जे अनेक वस्तु भोगववामां आवे तेने उपभोग कहे छे.

कर्मना उदयथी अनिष्ट (पोताने अप्रिय) वस्तुनी प्राप्ति थाय, तेने पापकर्म कहे छे.

३३८ प्र. घातियाकर्म कोने कहे छे ? उ.
जे जीवना ज्ञानादिक अनुजीवी गुणोनो घात करे, तेने घातियाकर्म कहे छे.

३३९ प्र. अघातियाकर्म कोने कहे छे ? उ.
जे जीवना ज्ञानादिक अनुजीवी गुणोनो घात न करे, तेने अघातिया कर्म कहे छे.

३४० प्र. सर्व घातिकर्म कोने कहे छे ? उ.
जे जीवना अनुजीवी गुणोनो सर्वरीते घात करे, तेने सर्वघातिकर्म कहे छे.

३४१ प्र. देशघातिकर्म कोने कहे छे ? उ.
जे जीवना अनुजीवी गुणोनो एक देश घात करे, तेने देशघातिकर्म कहे छे.

३४२ प्र. जीव विपाकीकर्म कोने कहे छे ?

उ. जेनुं फल जीवमां होय, तेने जीवविपाकी-
कर्म कहे छे.

३४३ प्र. पुद्गलविपाकीकर्म कोने कहे छे ?

उ. जे कर्मनुं फल पुद्गलमां (शरीरमां) थाय
तेने पुद्गलविपाकीकर्म कहे छे.

३४४ प्र. भवविपाकीकर्म कोने कहे छे ?

उ. जेना फलथी जीव संसारमां रोकाय, तेने
भवविपाकी कर्म कहे छे.

३४५ प्र. क्षेत्रविपाकीकर्म कोने कहे छे ?

उ. जे कर्मना फलथी विग्रह गतिमां जीवनो
आकार पहेलाना जेवो बनेलो रहे, तेने क्षेत्रवि-
पाकीकर्म कहे छे.

३४६ प्र. विग्रह गति कोने कहे छे ? उ.

एक शरीरने छोडीने बीजुं शरीर ग्रहण करवाने माटे जीवना जवाने विग्रहगति कहे छे.

३४७ प्र. घातियाकर्म केटला अने कया कया छे ? उ. सुडतालीश (४७) छे. ज्ञाना-वरण ९ दर्शनावरण ९ मोहनीय २८ अने अन्तराय ९ ए प्रमाणे ४७ छे.

३४८ प्र. अघातियाकर्म केटला अने कया कया छे ? उ. एकसो एक (१०१) छे. वेद-नीय २ आयु ४ नामकर्म ९३ अने गोत्र २ ए प्रमाणे १०१ छे.

३४९ प्र. सर्व घातिया प्रकृति केटली अने कइ कइ छे ? उ. एकवीश (२१) छे. ज्ञाना-वरणनी १ (केवलज्ञानावरण), दर्शनावरणनी ६ (केवल दर्शनावरण ? अने निद्रा, निद्रा-

નિદ્રા, પ્રચલા, પ્રચલાપ્રચલા, અને સ્નાનગૃહ્ણિ),
મોહનીયની ૧૪ (અનંતાનુબંધી ૪ અપ્રત્યાસ્થ્યા-
નાવરણ ૪ પ્રત્યાસ્થ્યાનાવરણ ૪મિથ્યાત્વ ૧ અને
સમ્યગ્મિથ્યાત્વ ૧) એ પ્રમાણે ૨૧ પ્રકૃતિ છે.

૩૫૦ પ્ર. દેશઘાતિ પ્રકૃતિ કેટલી અને કહ
કહ છે ? ઉ. છવીશ (૨૬) પ્રકૃતિ છે. જ્ઞા-
નાવરણની ૪ (મતિજ્ઞાનાવરણ, શ્રુતજ્ઞાનાવરણ,
અવધિદર્શનાવરણ અને મનઃપર્યય જ્ઞાનાવરણ),
મોહનીયની ૧૪ (સંજ્વલન ૪, નોકષાય ૯ અને
સમ્યગ્મિથ્યાત્વ ૧), અન્તરાયની ૯ એ પ્રમાણે
છઠ્ઠીશ (૨૬) છે.

૩૬૧ પ્ર. ક્ષેત્રવિપાકી પ્રકૃતિ કેટલી અને
કહ કહ છે ? ઉ. ચાર છે. નરકગત્યાનુપૂર્વી,
તિર્યગ્ગત્યાનુપૂર્વી, મનુષ્યગત્યાપૂર્વી અને દેવગત્યા-
નુપૂર્વી એ ચાર છે.

३९२ प्र. भवविपाकी प्रकृति केटली अने कइ कइ छे ? उ. चार छे. नरकायु, तिर्यंचायु मनुप्यायु अने देवायु ए चार छे.

३९३ प्र. जीवविपाकी प्रकृति केटली अने कइ कइ छे ? उ. इट्टोत्तेर (७८) छे. घातियानी ४७, गोत्रनी २, वेदनीयनी २ अने नामकर्मनी २७ (तीर्थकर प्रकृति, उच्छवास, बादर, सूक्ष्म, पर्याप्ति, अपर्याप्ति, सुस्वर, दुःस्वर, आदेय, अनादेय, यशःकीर्ति, अयशःकीर्ति, तस, स्थावर, प्रशस्तविहायोगति, अप्रशस्तविहायोगति, सुभग, दूर्भग, गति ४, जाति ९) ए संपूर्ण मळीने ७८ प्रकृति छे.

३९४ प्र. पुद्गलविपाकी प्रकृति केटली अने कइ कइ छे ? उ. बासठ छे, सर्वप्रकृति १४८

मांथी क्षेत्रविपाकी ४, भवविपाकी ४, जीवविपाकी ७८ एवी रीते सर्व मळीने ८६ प्रकृति बाद करवाथी बाकी रही ते ६२ प्रकृति पुद्गल विपाकी छे.)

३९५ प्र. पापप्रकृति केटली अने कइ कइ छे ? उ. सो (१००) छे, घातिया प्रकृति ४७, असातावेदनीय १, नीचगोत्र, १ नरकायु १, अने नामकर्मनी ५० (नरकगति १, नरकगत्यानुपूर्वी १, तिर्यग्गति १, तिर्यग्गत्यानुपूर्वी १, जातिमांथी आदिनी चार, संस्थानना अन्तनी ९, संहनन अन्तनी ९, स्पर्शादिक २०, उपघात १, अप्रशस्त विहायोगति १, स्थावर १, सूक्ष्म, १, अपर्याप्ति १, अनादेय १, अयशः कीर्ति १, अशुभ १, दूर्भग १, दुःस्वर १,

अस्थिर १, साधारण १) ए संपूर्ण मळीने
१०० पाप प्रकृति छे.

३९६ प्र. पुण्य प्रकृति केटली अने कइ कइ
छे ? उ. अडसठ (६८) छे. कर्मनी समस्त
प्रकृति १४८ छे, तेमांथी १०० पाप प्रकृति
वाद करवाथी बाकी रहेल ४८ प्रकृति अने नाम-
कर्मनी स्पर्शादि २० प्रकृति पुण्य अने पाप ए
बन्नेमां गणाय छे. केमके ते वीस (२०) प्रकृति
कोइने इष्ट अने कोइने अनिष्ट करे छे, ते माटे
४८ मां स्पर्शादि २० प्रकृति मेळववाथी ६८
पुण्य प्रकृति थाय छे.

३९७ प्र. स्थितिबंध कोने कहे छे ? उ.
आत्मानी साथे कर्मोने रहेवानी मर्यादाने
स्थितिबंध कहे छे. अथवा कर्म पोताना स्व-

માવને છોડીને જ્યાંસુધી આત્માથી જુદાં ન થાય, તેને સ્થિતિબંધ કહે છે.

૩૧૮ પ્ર. આઠે કર્મોની ઉત્કૃષ્ટ સ્થિતિ કેટલી છે ? ૩, જ્ઞાનાવરણ, દર્શનાવરણ, વેદનીય, અન્તરાય એ ચારે કર્મોની ઉત્કૃષ્ટ સ્થિતિ ત્રીસ ત્રીસ કોડા કોડી સાગરની છે અને મોહનીયકર્મની સત્તર કોડાકોડી સાગરની છે. નામકર્મ અને ગોત્રકર્મની વીસ વીસ (૨૦) કોડાકોડી સાગરની છે અને આયુ કર્મની તે-ત્રીસ (૩૩) સાગરની છે.

૩૧૯ પ્ર. આઠે કર્મોની જઘન્ય સ્થિતિ કેટલી છે? ૩. વેદનીય કર્મની બાર (૧૨) મુહૂર્ત્ત, નામ તથા ગોત્રકર્મની આઠ આઠ (૮) મુહૂર્ત્તની અને બાકીના સમસ્ત કર્મોની અન્તર્મુ-ર્ત્તની જઘન્ય સ્થિતિ છે.

૩૬૦ પ્ર. કોડાકોડી કોને કહે છે ? ઉ. એક કરોડને એક કરોડે ગુણવાર્થી જે સંખ્યા થાય, તેને એક કોડાકોડી કહે છે.

[૧૦૦૦૦૦૦૦ × ૧૦૦૦૦૦૦૦ = ૧૦૦૦૦૦૦૦૦૦૦૦૦૦૦૦૦ આટલી જલ્દી સુધીની સંખ્યાને એક કોડાકોડી કહે છે.]

૩૬૧ પ્ર. સાગર કોને કહે છે ? ઉ. દશ કોડાકોડી અદ્વાપલ્યોનો એક સાગર થાય છે.

૩૬૨ પ્ર. અદ્વાપલ્ય કોને કહે છે ? ઉ. બે હજાર કોશ ઁડો અને બે હજાર કોશ પહોઠો એવા ગોઠ સ્વાડામાં, જેનો બીજો ભાગ ન થઈ શકે એવા ઘેંટાના વાઠોને ભરવા. પછી જેટલા વાઠ તેમાં સમાય, તેમાંથી એક એક વાઠને સો, સો, વરસે કાઢવો, જેટલા વર્ષોમાં

તે સંપૂર્ણ વાઠ નીકળી જાય, તેટલા વર્ષાના જેટલા સમય થાય, તેને વ્યવહારપલ્ય કહે છે. વ્યવહારપલ્યથી અસંખ્યાત ગુણો ઉદ્ધારપલ્ય થાય છે અને ઉદ્ધારપલ્યથી અસંખ્યાત ગુણો અદ્ધાપલ્ય થાય છે.

૩૬૩ પ્ર. મુહૂર્ત કોને કહે છે ? ઉ. ઉડ-તાલશિ (૪૮) મીનીટનો એક મુહૂર્ત થાય છે.

૩૬૪ પ્ર. અન્તર્મુહૂર્ત કોને કહે છે ? ઉ. આવલીથી ઉપર અને મુહૂર્ત નીચેના કાઠને અન્તર્મુહૂર્ત કહે છે.

૩૬૫ પ્ર. આવલી કોને કહે છે ? ઉ. અસં-ખ્યાત સમયની^૧ એક આવલી થાય છે. અને

૧. બર્ષાસ પાતનો થોકડો પકેલો હોય તેમાં એક જીર્ણ માય જોરથી ઘોંચાણ તો તે એક પાન વાંધી વાજ પાન મુઠ્ઠે તેટલામાં અમંખ્યાત સમય થઈ જાય છે.

तेवी (४४४६॥) चार हजार चारसो साडी-
छेतालशिथी पण वधारे आवली थाय, त्यारे
एक श्वासोश्वास थाय छे.

३६६ प्र. श्वासोश्वास कोने कहे छे? उ.
नरिगी पुरुषनी नाडीना एकवार चालवाने
श्वासोश्वास कहे छे.

३६७ प्र. एक मुहूर्त्तमां केटला श्वासोश्वास
थाय छे? उ. एक २मुहूर्त्तमां त्रण हजार सातसो
तोत्तेर [३७७३] श्वासोश्वास थाय छे.

३६८ प्र. अनुभागबंध कोने कहे छे? उ.

२ एक करोड सडसठ लाख सीतेतिर हजार बसें ने
सोळ [१६७७७२१६] आवलीं थाय त्यारे एक मुहूर्त्त
थाय छे अने तेवा त्रीस मुहूर्त्त थाय, त्यारे एक रात
दिवस थाय छे.

फल देवानी शक्तिनी हीनाधिकताने अनुभाग-
बंध कहे छे.

३६९ प्र. प्रदेशबंध कोने कहे छे ? उ.
बंध थवावाळां कर्मोनी संख्याना निर्णयने प्रदे-
शबंध कहे छे.

३७० प्र. उदय कोने कहे छे ? उ. स्थि-
तिने पुरी करीने कर्मोनां फल आपवाने उदय
कहे छे.

३७१ प्र. उदरिणा कोने कहे छे ? उ.
स्थिति पुरी थया विना कर्मनां फल आववाने
उदरिणा कहे छे.

३७२ प्र. उपशम कोने कहे छे ? उ.
द्रव्य, क्षेत्, काल, भावना निमित्तथी कर्मनी
शक्तिनी अनुद्धतिने उपशम कहे छे.

३७३ प्र. उपशमना केटला भेद छे ? उ. अन्तःकरणरुप उपशम अने सदवस्थारुप उपशम ए बे भेद छे.

३७४ प्र. अन्तःकरणरुप उपशम कोने कहे छे ? उ. आगामीकाळमां उदय आववा योग्य कर्मना परमाणुओने आगळ पाछळ उदय आववा योग्य करवाने अन्तःकरणरुप उपशम कहे छे.

३७५ प्र. सदवस्थारुप उपशम कोने कहे छे ? उ. वर्तमानसमयने छोडीने आगामी काळमां उदय आववावाला कर्मोनी सत्तामां रहवाने सदवस्थारुप उपशम कहे छे.

३७६ प्र. क्षय कोने कहे छे ? उ. कर्मनी आत्यन्तिक निवृत्तिने क्षय कहे छे.

३७७ प्र. क्षयोपशम कोने कहे छे ? उ. वर्तमाननिषेकमां सर्वघाती स्पर्द्धकोनो उदया-भावी क्षय तथा देशघाती स्पर्द्धकोनो उदय अने आगामीकालमां उदय आववावाळा निषेकोनो सदवस्थारूप उपशम एवी कर्मनी अवस्थाने क्षयोपशम कहे छे.

३७८ प्र. निषेक कोने कहे छे ? उ. एक समयमां कर्मनां जेटलां परमाणुंओ उदयमां आवे, ते सर्वना समुहने निषेक कहे छे.

३७९ प्र. स्पर्द्धक कोने कहे छे ? उ. वर्गणाओना समुहने स्पर्द्धक कहे छे.

३८० प्र. वर्गणा कोने कहे छे ? उ. वर्गोना समुहने वर्गणा कहे छे.

३८१ प्र. वर्ग कोने कहे छे ? उ. समान

अविभागी प्रतिच्छेदोना धारक प्रत्येक कर्म पर-
माणुने वर्ग कहे छे.

३८२ प्र. अविभागी प्रतिच्छेद कोने कहे
छे ? उ. शक्तिना अविभागी अंशने अविभागी
प्रतिच्छेद कहे छे. अथवा जेना बीजो भाग
थइ शके नहि, तेवा अंशने अविभागी प्रति-
च्छेद कहे छे.

३८३ प्र. आ प्रकरणमां “ शक्ति ”
शब्दथी कइ शक्ति इष्ट छे ? उ. अहिंयां शक्ति
शब्दथी कर्मोनी अनुभागरूप अथवा फल आप-
वानी शक्ति इष्ट छे.

३८४ प्र. उदयाभावी क्षय कोने कहे छे ?
उ. फल आपवा विना आत्माथी कर्मनां संबं-
धने छुटवाने उदयाभावी क्षय कहे छे.

३८५ प्र. उत्कर्षण कोने कहे छे ? उ. कर्मोनी स्थितिने वधी जवाने उत्कर्षण कहे छे.

३८६ प्र. अपकर्षण कोने कहे छे ? उ. कर्मोनी स्थितिने घटी जवाने अपकर्षण कहे छे.

३८७ प्र. संक्रमण कोने कहे छे ? उ. कोइ पण कर्मना सजातीय एक भेदने बीजा भेदरूप थइ जवाने संक्रमण कहे छे.

३८८ प्र. समय प्रबद्ध कोने कहे छे ? उ. एक समयमां जेटला कर्मपरमाणु अने नोकर्म परमाणु बंधाय, ते सर्वेने समयप्रबद्ध कहे छे.

३८९ प्र. गुणहानि कोने कहे छे ? उ. गुणा-काररूप हीन हीन (ओछुं ओछुं) द्रव्य जेमां जणाय, तेने गुणहानि कहे छे. जेमके—कोइ जीवे एक समयमां ६३०० परमाणुओना समु-

हरूप समयप्रबद्धनो बंध कर्यो अने तेमां ४८ समयनी स्थिति पडी, तेमां गुणहानियोना समुहरूप नाना गुणहानि ६, तेमांथी प्रथम गुणहानिना परमाणु ३२००, बीजी गुणहानिना परमाणु १६००, त्रीजी गुणहानिना परमाणु ८००, चोथी गुणहानिना परमाणु ४००, पांचमी गुणहानिना परमाणु २००, अने छठी गुणहानिना परमाणु १०० छे. अहियां उत्तरोत्तर गुणहानियोमां गुणाकाररूप हीन हीन परमाणु (द्रव्य) प्राप्त थाय छे तेथी तेने गुणहानि कहे छे.

३९० प्र. गुणहानिआयाम कोने कहे छे ?
उ. एक गुणहानिना समयना समुहने गुणहानि आयाम कहे छे. जेमके—उपरना दृष्टान्तमां

४८ समयनी स्थितिमां ६ गुणहानि हती, तो
 ४८ ने ६ ए भांगवाथी प्रत्येक गुणहानिनुं
 परिमाण < आव्युं, तेज गुणहानिआयाम
 कहेवाय छे.

३९१ नानागुणहानि कोने कहे छे ? उ.
 गुणहानियोना समुहने नाना गुणहानि कहे छे.
 जेमके—उपरना दृष्टान्तमां आठ आठ समयनी
 छ गुणहानि छे, तेज छ संख्या नाना गुणहा-
 निनुं परिमाण जाणवुं.

३९२ प्र. अन्योन्याभ्यस्तराशि कोने कहे
 छे ? उ. नानागुणहानिप्रमाण बमणुं मांडीने
 परस्पर गुणाकार करवाथी जे गुणनफल [गुणा
 कार] थाय तेने अन्योन्याभ्यस्तराशि कहे छे.
 जेमके—उपरना दृष्टान्तमां < बमणा मांडीने

परस्पर गुणवाची ६४ थाय छे, तेज अन्योन्या-
भ्यस्तराशिनुं प्रमाण जाणवुं.

३९३ प्र. अन्तिमगुणहानिनुं परिमाण केवी
रीते काढवुं ? उ. एक ओछा अन्योन्याभ्यस्त-
राशिनो भाग समयप्रबद्धमां मुकवाची अंतिम
गुणहानिना द्रव्यनुं परिमाण नीकळे छे. जेमके
६३००मां एक ओछा ६४ नो भाग देवाची
जे १०० प्राप्त थया, तेज अन्तिमगुणहानिनुं
द्रव्य छे.

३९४ प्र. अन्यगुणहानियोना द्रव्यनुं परि-
माण केवी रीते काढवुं जोइण ? उ. अन्तिम-
गुणहानिना द्रव्यने प्रथम गुणहानि पर्यन्त
ब्रमणा ब्रमणा करवाची अन्यगुणहानियोना
द्रव्यनुं परिणाम नीकळे छे. जेमके २००-
४००-८००-१६००-३२००.

३९५ प्र. प्रत्येकगुणहानिमां प्रथमादि समयोमां द्रव्यनुं परिमाण केवी रीतेहोय छे ? उ. निषेकहारने चयथी गुणवार्थी प्रत्येक गुणहानिना प्रथम समयना द्रव्य निकळे छे. अने प्रथम समयना द्रव्यमांथी एक एक चय बाद करवार्थी उत्तरोत्तर समयोना द्रव्योनुं परिमाण नीकळे छे जेमके निषेकहार—१६ ने चय ३२ थी गुणवार्थी प्रथम हानिना प्रथम समयना द्रव्य ५१२ थाय छे अने ५१२ मांथी एक एक चय अथवा बत्रीस बाद करवार्थी बीजा समयना द्रव्योनुं परिमाण ४८०, त्रीजा समयना द्रव्योनुं परिमाण ४४८, चोथा समयना द्रव्योनुं परिमाण ४१६, पांचमां समयना द्रव्योनुं परिमाण ३८४, छठ्ठा समयना द्रव्योनुं परिमाण

३९२, सातमा समयना द्रव्योनुं परिमाण ३२०,
आठमा समयना द्रव्योनुं परिमाण २८८ नीकळे
छे. एवी रीते द्वितीयादिक गुणहानियोमां पण
प्रथमादि समयोना द्रव्योनुं परिमाण काढी लेवुं.

३९६ प्र. निषेकहार कोने कहे छे ? उ.
गुणहानिआयामथी बमणा परिमाणने निषेक-
हार कहे छे. जेमके गुणहानि आयाम ८ थी
बमणा १६ ने निषेकहार कहे छे.

३९७ प्र. चय कोने कहे छे ? उ. श्रेणीव्यव-
हार गणीतमां समान हानि अथवा समान
वृद्धिना परिमाणने चय कहे छे.

३९८ प्र. आ प्रकरणमां चयनुं परिमाण
काढवानी कइ रीत छे ? उ. निषेकहारमां एक
अधिक गुणहानिआयामनुं प्रमाण जोडीने अर्वा

करवाथी जे आवे, तेने गुणहानिआयामथी गुणवी, एवी रीते गुणवाथी जे गुणनफल (गुणाकार थाय, तेनो भाग विवक्षित गुणहानिना द्रव्यमां उमेरवाथी विवक्षित गुणहानिना चयनुं परिमाण नीकले छे.

जेमके--निषेकहार १६ मां एक अधिक गुणहानि आयाम ९ उमेरवाथी २९ थया. पचीशना अर्धा १२॥ अने गुणहानिआयामने ८ थी गुणवाथी १०० थाय छे. ते १०० नो भाग विवक्षित प्रथम गुणहानिना द्रव्य ३२०० मां उमेरवाथी प्रथम गुणहानि संबंधी चय ३२ आव्या. एवी रीते द्वितीय गुणहानिना चयनुं परिमाण १६, तृतीयनुं परिमाण ८, चतुर्थनुं ४, पंचमनुं २ अने अन्तिम गुणहानिना चयनुं परिमाण १ जाणवुं.

૩૯૯ પ્ર. અનુભાગની રચનાનો ક્રમ કયો છે ?

ઉ. દ્રવ્યની અપેક્ષાથી જે રચના ઉપર બતાવી છે, તેમાં પ્રત્યેકગુણહાનિના પ્રથમાદિ સમય સંબંધી દ્રવ્યને વર્ગણા કહે છે. અને તે વર્ગણાઓમાં જે પરમાણુઓ છે, તેને વર્ગ કહે છે. પ્રથમ ગુણહાનિ પ્રથમ વર્ગણામાં જે ૧૧૨ વર્ગ છે, તેમાં અનુભાગ શક્તિના અવિભાગ પ્રતિચ્છેદ સમાન છે. અને તે દ્વિતીયાદિ વર્ગણાઓના વર્ગોના અવિભાગ પ્રતિચ્છેદોની અપેક્ષાએ સર્વેથી ન્યૂન અથવા જઘન્ય છે. દ્વિતીયાદિ વર્ગણાના વર્ગોમાં એક એક અવિભાગ પ્રતિચ્છેદની અધિકતાના ક્રમથી જે વર્ગણાપર્યન્ત એક એક અવિભાગ પ્રતિચ્છેદ વધે ત્યાં સુધીની વર્ગણાઓના સમુહનું નામ એક સ્પર્દક છે અને જે વર્ગણાના

वर्गोंमां युगपत् (एक साथे) अनेक अविभाग प्रतिच्छेदोनी वृद्धि थईने प्रथम वर्गणाना वर्गोना अविभाग प्रतिच्छेदोनी संख्याथी बमणी संख्या थइ जाय, त्यांथी बीजा स्पर्द्धकनो प्रारंभ समजवो. एवी रीते जे जे वर्गणाओना वर्गोमां प्रथम वर्गणाना वर्गोना अविभाग प्रतिच्छेदोनी संख्याथी त्रणघणा, चारघणा आदि अविभाग प्रतिच्छेद होय, त्यांथी त्रीजा, चोथा आदि स्पर्द्धकोनो प्रारंभ समजवो. एवी रीते एक गुणहानिमां अनेक स्पर्द्धक थाय छे.

४०० प्र. आसव कोने कहे छे ? उ. बंधना कारणने आसव कहे छे. अथवा कर्मोनां आववानां द्वारने आसव कहे छे. जेमके तळावमां पाणी आववाने द्वार मुकेलुं होय छे ते द्वारा

તઠાવમાં પાળી આવે છે, તેવી રીતે આત્માના પ્રદેશોમાં મનવચનકાયરુપ દ્વારથી કર્મો આવે છે, તેને આસ્રવ કહે છે.

૪૦૧ પ્ર. આસ્રવના કેટલા ભેદ છે ? ઉ. ચાર ભેદ છે. દ્રવ્યબંધનું નિમિત્તકારણ, દ્રવ્ય-બંધનું ઉપાદાનકારણ, ભાવબંધનું નિમિત્તકારણ. અને ભાવબંધનું ઉપાદાનકારણ.

૪૦૨ પ્ર. કારણ કોને કહે છે ? ઉ. કાર્યની ઉત્પાદકસામગ્રિને કારણ કહે છે.

૪૦૩ પ્ર. કારણના કેટલા ભેદ છે ? ઉ. બે ભેદ છે. એક સમર્થકારણ અને વીજું અસમર્થ કારણ.

૪૦૪ પ્ર. સમર્થકારણ કોને કહે છે ? ઉ. પ્રતિબંધનો અભાવ થવાથી સહકારી સમસ્ત.

सामग्रियोना सद्भावने समर्थकारण कहे छे.
समर्थकारणना थवाथी अनंतर समयमां कार-
यनी उत्पत्ति नियमथी थाय छे.

४०५ प्र. असमर्थ कारण कोने कहे छे ?

उ. भिन्न भिन्न प्रत्येक सामग्रीने असमर्थ कारण
कहे छे. असमर्थ कार्यनुं नियामक नथी.

४०६ प्र. सहकारी सामग्रीना केटला भेद
छे ? उ. वे भेद छे. एक निमित्त कारण, बीजुं
उपादान कारण.

४०७ प्र. निमित्तकारण कोने कहे छे ?

उ. जे पदार्थ स्वयं कार्यरूप न परिणमे, परंतु
कार्यनी उत्पत्तिमां सहायक थाय, तेने निमित्त
कारण कहे छे. जेमके घडानी उत्पत्तिमां कुंभार,
दंड, चक्र आदि सहायक छे.

४०८ प्र. उपादान कारण कोने कहे छे ?

उ. जे पदार्थ स्वयं कार्यरूप परिणमें, तेने उपादान कारण कहे छे. जेमके घडानी उत्पत्तिमां माटी. अनादिकालथी द्रव्यमां जे पर्यायोनो प्रवाह चाली रह्यो छे, तेमां अनन्तर पूर्वक्षणवर्ती पर्याय उपादान कारण छे. अने अनन्तर उत्तरक्षणवर्ती पर्याय कार्य छे.

४०९ प्र. द्रव्यबंध कोने कहे छे ? उ. कार्माण स्कंधरूप पुद्गलद्रव्यमां आत्मानी साथे संबंध थवानी शक्तिने द्रव्यबंध कहे छे.

४१० प्र. भावबंध कोने कहे छे ? उ. आत्माना योगकषायरूप भावोने भावबंध कहे छे.

४११ प्र. द्रव्यबंधनुं निमित्त कारण शुं छे ? उ. आत्माना योग कषायरूप परिणाम द्रव्यबंधनुं निमित्त कारण छे.

४१२ प्र. द्रव्यबंधनुं उपादान कारणं शुं छे ? उ. बंधं थवानां पूर्व क्षणमां बंधं थवानां सन्मुख कार्माणं स्कन्धने द्रव्यबंधनुं उपादान कारणं कहे छे.

४१३ प्र. भावबंधनुं निमित्त कारणं शुं छे ? उ. उदयं अने उदीरणा अवस्थाने प्राप्त पूर्वबद्धं कर्म, भावबंधनुं निमित्त कारणं छे.

४१४ प्र. भावबंधनुं उपादान कारणं शुं छे ? उ. भावबंधना विवक्षित समयधी अनंतरं पूर्व क्षणवर्ती योग कषायरूप आत्माना पर्याय वि- शेषने भावबंधनुं उपादान कारणं कहे छे.

४१५ प्र. भावास्त्व कोने कहे छे ? उ. द्रव्यबंधना निमित्त कारणं अथवा भावबंधना उपादान कारणने भावास्त्व कहे छे.

૪૧૬ પ્ર. દ્રવ્યાસ્ત્રવ કોને કહે છે ? ઉ.
દ્રવ્યબંધના ઉપાદાન કારણ અથવા ભાવબંધના
નિમિત્ત કારણને દ્રવ્યાસ્ત્રવ કહે છે.

૪૧૭ પ્ર. પ્રકૃતિબંધ અને અનુભાગબંધમાં શું
ભેદ છે ? ઉ. પ્રત્યેક પ્રકૃતિના ભિન્ન ભિન્ન
ઉપાદાન શક્તિયુક્ત અનેક ભેદરૂપ કાર્માણ
સ્કંધનો આત્માર્થી સંબંધ થવાને પ્રકૃતિબંધ કહે
છે. અને તેજ સ્કંધોમાં ફલદાન શક્તિના તાર-
તમ્યને (ન્યૂનાધિકતાને) અનુભાગબંધ કહે છે.

૪૧૮ પ્ર. સમસ્ત પ્રકૃતિયોના બંધનાં કારણ
સામાન્યતાર્થી યોગ છે અથવા તેમાં કાંઈ વિ-
શેષતા છે ? ઉ. જેવી રીતે ભિન્ન ભિન્ન ઉપાદાન
શક્તિયુક્ત નાના પ્રકારના ભોજનોને મનુષ્ય
હસ્તદ્વારા ઇચ્છાવિશેષપૂર્વક ગ્રહણ કરે છે અને

विशेष इच्छाना अभावमां उदरपूर्ण करवाने माटे सामान्य भोजननुं ग्रहण करे छे, तेवीज रीते आ जीव विशेष कषायना अभावमां योग मात्तथी केवळ सातावेदनयिरूपकर्मने ग्रहण करे छे, परन्तु ते योग जो कोइ कषाय विशेषथी अनुरंजित होय, तो अन्यान्य प्रकृतियोनो पण बंध करे छे.

४१९ प्र. प्रकृतिबंधना कारणत्वनी अपेक्षार्थी आसवना केटला भेद छे ? उ. पांच भेद छे. मिथ्यात्व, अविरति, प्रमाद, कषाय अने योग.

४२० प्र. मिथ्यात्व कोने कहे छे ? उ. मिथ्यात्व प्रकृतिना उदयथी अदेवमां (कुदेवमां) देवबुद्धि, अतत्त्वमां तत्त्वबुद्धि, अधर्म (कुधर्म) मां धर्मबुद्धि इत्यादि विपरितामिनिवेशरूप जीवना परिणामने मिथ्यात्व कहे छे.

४२१ प्र. मिथ्यात्वना केटला भेद छे ? उ.
पांच भेद छे. ऐकान्तिकमिथ्यात्व, विपरीतमि-
थ्यात्व, सांशयिकमिथ्यात्व, आज्ञानिकमिथ्यात्व
अने वैनयिकमिथ्यात्व.

४२२ प्र. ऐकान्तिकमिथ्यात्व कोने कहे छे?
उ. पदार्थ विषे अनेक धर्म छे तेमां एवो अभि-
प्राय करे के वस्तु धर्मी मात्र छे ने धर्म मात्र
पण छे. तथा कोइ एक धर्मने ग्रहण करी कहे
के आ एक धर्म मात्रज छे, अस्तित्व छे, ना-
स्तित्व छे एक वस्तु मात्र छे. एक पुरुष मात्रज
आ सर्व रचना छे तथा अनेक पण छे, नित्य
पण छे, अनित्य पण छे इत्यादि अभिसन्नि-
वेश (अभिप्राय) ने एकान्त मिथ्यात्व कहे
छे जेमके बौद्धमतावलंबी पदार्थने सर्वथा
क्षणिक माने छे.

४२३ प्र. विपरीतमिथ्यात्व कोने कहे छे ?
 उ. सग्रन्थने निर्ग्रन्थ मानवा, केवली भगवान आहारी छे, स्त्रीने मोक्ष थाय छे. इत्यादि विपरीत रुचिने विपरीत मिथ्यात्व कहे छे.

४२४ प्र. सांशयिकमिथ्यात्व कोने कहे छे?
 उ. धर्म अहिंसा लक्षणमयी छे के नहि तथा सम्यग्दर्शन-ज्ञान-चारित्र ए मोक्षमार्गना साधनभुत छे के नहि एवी रीतेना संदेहरूप श्रद्धाने सांशयिकमिथ्यात्व कहे छे.

४२५ प्र. आज्ञानिकमिथ्यात्व कोने कहे छे?
 उ. हिताहितना विवेकनी परिक्षा रहित श्रद्धान करवुं तेने आज्ञानिकमिथ्यात्व कहे छे. जेमके पशुवघ करवामां धर्म समजवो.

४२६ प्र. वैनयिकमिथ्यात्व कोने कहे छे ?

उ. समस्त प्रकारना देव, कुदेव अने समस्त प्रकारना दर्शनो एकज मानवां, तेने वैनयिक मिथ्यात्व कहे छे.

४२७ प्र. अविरति कोने कहे छे ? उ. हिंसादिक पापोमां तथा पांचइन्द्रिय अने मनना विषयोमां प्रवृत्ति थवाने अविरति कहे छे.

४२८ प्र. अविरतिना केटला भेद छे ? उ. त्वण भेद छे. अनन्तानुबंधिकषायोदयजनित, अप्रत्याख्यानावरणकषायोदयजनित, अने प्रत्याख्यानावरणकषायोदयजनित.

४२९ प्र. प्रमाद कोने कहे छे ? उ. संज्वलन अने नोकषायना तीव्र उदयथी अतिचार रहित चारित्र पाळवामां उत्साहरहितपणाने तथा स्वरूपनी असावधानताने प्रमाद कहे छे.

૪૩૦ પ્ર. પ્રમાદના કેટલા મેદ છે ? ઉ. પંદર મેદ છે. વિકથા ૪ (સ્ત્રીકથા, રાષ્ટ્રકથા, મોજનકથા, રાજકથા), કષાય ૪ [સંજ્વલનના તીવ્ર ઉદય જનિત ક્રોધ, માન, માયા, લોભ) અને ઇન્દ્રિયોના વિષય. ૫, નિદ્રા એક અને સ્નેહ એક એ પંદર પ્રમાદ છે.

૪૩૧ પ્ર. કષાય કોને કહે છે ? ઉ. સંજ્વલન અને નૌકષાયના મંદ ઉદયથી પ્રાદુર્ભૂત આત્માના પરિણામવિશેષને કષાય કહે છે.

૪૩૨ પ્ર. યોગ કોને કહે છે ? ઉ. મનોવર્ગણા અથવા કાયવર્ગણા (આહારવર્ગણા તથા કાર્માણવર્ગણા) અને વચનવર્ગણાના અવલંબનથી કર્મ નોકર્મને ગ્રહણ કરવાની શક્તિવિશેષને યોગ કહે છે.

१३३

४३३ प्र. योगना केटला भेद छे ? उ. पंदर भेद छे. मनोयोग ४ (सत्य मनोयोग, असत्य मनोयोग, उभय मनोयोग अने अनुभय मनोयोग), काययोग ७ (औदारिक, औदारिकमिश्र, वैक्रियक, वैक्रियकमिश्र, आहारक, आहारकमिश्र, अने कार्माण), वचनयोग ४ (सत्यवचन योग, असत्यवचनयोग, उभयवचनयोग, अनुभयवचनयोग) ए पंदर भेद छे.

४३४ प्र. मिथ्यात्वनी प्रधानताथी कइ कइ प्रकृतियोनो बंध थाय छे ? उ. मिथ्यात्वनी प्रधानताथी १६ प्रकृतियोनो बंध थाय छे. मिथ्यात्व, हुंडकसंस्थान, नपुंसकवेद, नरकगति, नरकगत्यानुपूर्वी, नरकायु, असंप्राप्तासृपाटिकासंहनन, जाति ४ (एकेन्द्रिय, बेइन्द्रिय, त्रण

इन्द्रिय, चारइन्द्रिय,), स्थावर, आताप, सूक्ष्म
अपर्याप्त अने साधारण ए १६ प्रकृतियोनो
बंध थाय छे.

४३५ प्र. अनंतानुबंधी कषायोदयजनित
अविरतिथी कइ कइ प्रकृतियोनो बंध थाय छे?
उ. अनंतानुबंधी कषायोदयजनित अविरतिथी
२५ प्रकृतियोनो बंध थाय छे.—अनंतानुबंधी
क्रोध, मान, माया, लोभ, सत्यानगृद्धि, निद्रा-
निद्रा, प्रचला प्रचला, दूर्भग, दुःस्वर, अनादेय,
अप्रशस्त विहायोगति, स्त्रीवेद, नीचगोत्र, तिर्य-
ग्गति, तिर्यग्गत्यानुपूर्वी, तीर्यगायु, उद्योत, सं-
स्थान ४ (न्यग्रोध, स्वाति, कुब्जक, वामन),
संहनन ४ (वज्रनाराच, नाराच, अर्द्धनाराच,
अने क्लीलित) ए पच्चीस प्रकृतियोनो बंध थाय छे.

४३६ प्र. अप्रत्याख्यानावरण कषायोदय-जनित अविरतिथी कइ कइ प्रकृतियोनो बंध थाय छे ? उ. दश प्रकृतियोनो बंध थाय छे. अप्रत्याख्यानावरण क्रोध, मान, माया, लोभ, मनुष्यगति, मनुष्यगत्यानुपूर्वी, मनुष्यायु, औदारिकशरीर, औदारिकांगोपांग अने वज्रऋषमनाराच संहनन् ए दश प्रकृतियोनो बंध थाय छे.

४३७ प्र. प्रत्याख्यानावरण कषायोदयजनित अविरतिथी कइ कइ प्रकृतियोनो बंध थाय छे ? उ. प्रत्याख्यानावरण—क्रोध, मान, माया अने लोभ ए चार प्रकृतियोनो बंध थाय छे.

४३८ प्र. प्रमादथी केटली प्रकृतियोनो बंध थाय छे ? उ. छ प्रकृतियोनो अथवा अस्थिर, अशुभ, असातावेदनीय, अयशःकीर्ति, अरति,

अने शोक प्रकृतिनो बंध थाय छे.

४३९ प्र. कषायना उदयथी केटली प्रकृ-
 तीयोनो बंध थाय छे ? उ. अट्टावन प्रकृति-
 योनो बंध थाय छे. अथवा—देवायु १, निद्रा
 १ प्रचला १, तीर्थकर १, निर्माण १, प्रशस्त
 विहायोगति १, पंचेन्द्रियजाति १, तैजसश-
 रीर १, कामाणशरीर १, आहारकशरीर १,
 आहारकांगोपांग १, समचतुरस्र संस्थान १,
 वैक्रियकशरीर १, वैक्रियकांगोपांग १, देवगति
 १, देवगत्यानुपूर्वी १, रूप १, रस १, गंध १,
 स्पर्श १, अगुरुलघु १, उपघात १, परघात १,
 उच्छ्वास १, त्रस १, बादर १, पर्याप्त १,
 प्रत्येक १, स्थिर १, शुभ १, सुभग १, सु-
 स्वर १, आदेय १, हास्य १, रति १, जुगु-

पसा १, भय १, पुरुषवेद १, संज्वलन क्रोध
 १, मान १, माया १, लोभ १, मतिज्ञाना-
 वरण १, श्रुतज्ञानावरण १, अवधिज्ञानावरण
 १, मनःपर्ययज्ञानावरण १, केवलज्ञानावरण १,
 चक्षुदर्शनावरण १, अचक्षुदर्शनावरण १,
 अवधिदर्शनावरण १, केवलदर्शनावरण १,
 दानान्तराय १, भोगान्तराय १, उपभोगान्तराय
 १, वीर्यान्तराय १, लाभान्तराय १, यशस्कीर्ति
 १, अने उच्चगोत्र १, ए अट्टावन प्रकृतियोनो
 बंध थाय छे.

४४० प्र. योगना निमित्तथी कह प्रकृतिनो
 बंध थाय छे ? उ. एक साता वेदनीय प्रकृ-
 तिनो बंध थाय छे.

४४१ कर्मप्रकृति सर्वे १४८ छे अने कारण

માત્ર ૧૨૦ નાં લક્ષ્યાં, તો પછી ૨૮ પ્રકૃતિ-
યોનું શું થયું ? ઉ. સ્પર્શાદિ ૨૦ ની જગ્યાએ
૪ નું ગ્રહણ કરેલું છે, એ કારણથી ૧૬ પ્રકૃ-
તિઓ ઘટે છે. અને પાંચે શરીરના બંધન તથા પાંચ
સંઘાતનું ગ્રહણ કરેલું નથી, તેથી તે દશ ઘટી
અને સમ્યગ્મિથ્યાત્વ તથા સમ્યક્પ્રકૃતિમિથ્યાત્વ
એ બે પ્રકૃતિયોનો બંધ થતો નથી; કેમકે
સમ્યગ્દષ્ટિ જીવ પૂર્વબદ્ધ મિથ્યાત્વ પ્રકૃતિના
ત્રણ સ્વંડ કરે છે, ત્યારે તે બે પ્રકૃતિયોનો
પ્રાદુર્ભાવ થાય છે. એ કારણથી બે પ્રકૃતિઓ
ઘટે છે.

૪૪૨ પ્ર. દ્રવ્યાસ્રવના કેટલા ભેદ છે ? ઉ.
બે ભેદ છે—સામ્પરાયિકઆસ્રવ અને ઈર્યાપથ
આસ્રવ.

४४३ प्र. साम्परायिक आस्रव कोने कहे छे ? उ. जे कर्म परमाणु जीवना कषायभावोना निमित्तथी आत्मां कइक वखत माटे स्थितिने प्राप्त थाय, तेना आस्रवने साम्परायिक आस्रव कहे छे.

४४४ प्र. इर्यापथ आस्रव कोने कहे छे ? उ. जे कर्म प्रमाणुओनो बंध, उदय अने निर्जरा एकज समयमां थाय, तेना आस्रवने इर्यापथ आस्रव कहे छे.

४४५ प्र. ए बन्ने प्रकारना आस्रवोना स्वामी कोण कोण छे ? उ. साम्परायिक आस्रवनो स्वामी कषाय सहित आत्मा अने इर्यापथ आस्रवनो स्वामी कषाय रहित आत्मा थाय छे.

४४६ प्र. पुण्यास्रव अने पापास्रवनुं कारण

णके शुभयोग दशमा गुणस्थानथी पहेलां पहे-
लांज थाय छे.

इति तृतीयोऽध्यायः समाप्तः ।



अथ चतुर्थोऽध्यायः प्रारभ्यते ।



४९० प्र. जीवना असाधारण भाव केटला
छे ? उ. पांच छे. औपशमिकभाव, क्षायिक-
भाव, क्षायोपशमिक (मिश्र), औदयिक अने
पारिणामिकभाव.

४९१ प्र. औपशमिकभाव कोने कहे छे ?
उ. कोद पण कारणथी कर्मोना उपशम थवाथी
(उदय नहि थवाथी) जीवना परिणाम जे
विशुद्ध थइ जाय, तेने औपशमिकभाव कहे छे.

४५२ प्र. क्षायिकभाव कोने कहे छे ? उ. कर्मोनीो सर्वथा नाश थवाथी आत्मानो अत्यन्त शुद्धभाव थइ जाय छे, तेने क्षायिकभाव कहे छे.

४५३ प्र. क्षायोपशमिकभाव (मिश्रभाव)कोने कहे छे ? उ. सर्वघाती कर्मोनीो उदयभावी क्षय अथवा उपशम थवाने तथा देशघाती कर्मोनीो उदय थवाथी आत्माने जे भाव थाय छे, तेने क्षायोपशमिक अथवा मिश्रभाव कहे छे.

४५४ प्र. औदायिकभाव कोने कहे छे ? उ. कर्मोना उदय आववाथी अर्थात् द्रव्यक्षेत्र काल भावरूप निमित्तथी कर्म ज्यारे पोतानुं फळ आपे छे, तेने उदय कहे छे. अने कर्मोना उदयथी जे आत्माना भाव थाय छे, तेने औ-

दायिकभाव कहे छे.

४९५ प्र. पारिणामिकभाव कोने कहे छे ?

उ. जे कर्मोना उपशम, क्षय, क्षयोपशम, अथवा उदयनी अपेक्षा राख्या विना जीवनो स्वभाव मात्र होय, तेने पारिणामिकभाव कहे छे.

४९६ प्र. औपशमिकभावना केटला भेद छे ? उ. बे भेद छे. सम्यक्त्वभाव अने चारित्रभाव.

४९७ क्षायिक भावना केटला भेद छे ? उ. नव भेद छे. क्षायिकसम्यक्त्व, क्षायिकचारित्र, क्षायिकदर्शन, क्षायिकज्ञान, क्षायिकदान, क्षायिकलाभ, क्षायिकभोग, क्षायिकउपभोग अने क्षायिकवीर्य.

४९८ प्र. क्षायोपशमिकभावना केटला भेद

छे ? उ. १८ भेद छे. सम्यक्त्व, चरित्र, चक्षु-
दर्शन, अचक्षुदर्शन, अवधिदर्शन, देशसंयम,
मतिज्ञान, श्रुतज्ञान, अवधिज्ञान, मनःपर्ययज्ञान,
कुमतिज्ञान, कुश्रुतज्ञान, कुअवधिज्ञान, दान,
लाभ, भोग, उपभोग अने वीर्य.

४५९ प्र. औदयिकभावना केटला भेद छे?
उ. २१ भेद छे—गति ४, कषाय ४, लिंग
३, मिथ्यादर्शन १, अज्ञान १, असंयम १,
असिद्धत्व १, लेश्या ६ (पीत, पद्म, शुक्ल,
कृष्ण, नील, कापोत) ।

४६० प्र. पारिणामिकभावना केटला भेद
छे ? उ. त्रण भेद छे—जीवत्व, भव्यत्व, अभव्यत्व.

४६१ प्र. लेश्या कोने कहे छे ? उ. कषा-
यना उदयथी अनुरंजीत योगोनी प्रवृत्तिने भाव-

લેશ્યા કહે છે. અને શરીરના પીત, પદ્માદિ વર્ણોને દ્રવ્યલેશ્યા કહે છે.

૪૬૨ પ્ર. ઉપયોગ કોને કહે છે ? ઉ. જીવના લક્ષણરૂપ ચૈતન્યાનુવિધાયી પરિણામને ઉપયોગ કહે છે.

૪૬૩ પ્ર. ઉપયોગના કેટલા ભેદ છે ? ઉ. બે ભેદ છે—દર્શનોપયોગ અને જ્ઞાનોપયોગ.

૪૬૪ પ્ર. દર્શનોપયોગના કેટલા ભેદ છે ? ઉ. ચાર ભેદ છે—ચક્ષુદર્શન, અચક્ષુદર્શન, અવધિદર્શન, અને કેવલદર્શન.

૪૬૫ પ્ર. જ્ઞાનોપયોગના કેટલા ભેદ છે ? ઉ. આઠ ભેદ છે—મતિજ્ઞાન, શ્રુતજ્ઞાન, અવધિજ્ઞાન, મનઃપર્યયજ્ઞાન, કેવલજ્ઞાન, કુમતિજ્ઞાન, કુશ્રુતજ્ઞાન, અને કુઅવધિજ્ઞાન.

૪૬૬ પ્ર. સંજ્ઞા કોને કહે છે ? ઉ. અભિ-
લાષાને (વાંચ્છાને) સંજ્ઞા કહે છે.

૪૬૭ પ્ર. સંજ્ઞાના કેટલા ભેદ છે ? ઉ. ચાર
ભેદ છે. આહાર, ભય, મૈથુન અને પરિગ્રહ.

૪૬૮ પ્ર. માર્ગણા કોને કહે છે ? ઉ. જે
જે ધર્મવિશેષોથી જીવોની અન્વેષણ (શોધ)
કરાય, તે ધર્મવિશેષોને માર્ગણા કહે છે.

૪૬૯ પ્ર. માર્ગણાના કેટલા ભેદ છે ? ઉ.
૧૪ ભેદ છે. ગતિ, ઇન્દ્રિય, કાય, યોગ, વેદ,
કષાય, જ્ઞાન, સંયમ, દર્શન, લેશ્યા, મવ્યત્વ,
સમ્યક્ત્વ, સંજ્ઞિત્વ, અને આહાર.

૪૭૦ પ્ર. ગતિ કોને કહે છે ? ઉ. ગતિનામા
નામકર્મના ઉદયથી જીવના પર્યાયવિશેષને
ગતિ કહે છે.

૪૭૧ પ્ર. ગતિના કેટલા ભેદ છે? ઉ. ચાર ભેદ છે. નરકગતિ, તિર્યચગતિ, મનુષ્યગતિ અને દેવગતિ.

૪૭૨ પ્ર. ઇન્દ્રિય કોને કહે છે? ઉ. આત્માના લિङ્ગને (ચિન્હને) ઇન્દ્રિય કહે છે.

૪૭૩ પ્ર. ઇન્દ્રિયના કેટલા ભેદ છે? ઉ. બે ભેદ છે—દ્રવ્યેન્દ્રિય અને ભાવેન્દ્રિય.

૪૭૪ પ્ર. દ્રવ્યેન્દ્રિય કોને કહે છે? ઉ. નિર્વૃત્તિ અને ઉપકરણને દ્રવ્યેન્દ્રિય કહે છે.

૪૭૫ પ્ર. નિર્વૃત્તિ કોને કહે છે? ઉ. પ્રદેશોની રચનાવિશેષને નિર્વૃત્તિ કહે છે.

૪૭૬ પ્ર. નિર્વૃત્તિના કેટલા ભેદ છે? ઉ. બે ભેદ છે. બાહ્યનિર્વૃત્તિ અને અભ્યન્તરનિર્વૃત્તિ

૪૭૭ પ્ર. બાહ્યનિર્વૃત્તિ કોને કહે છે? ઉ.

इन्द्रियना आकाररूप पुद्गलनी रचनाविशेषने बाह्यनिर्वृत्ति कहे छे.

४७८ प्र. अभ्यन्तर निर्वृत्ति कोने कहे छे ?

उ. आत्माना विशुद्ध प्रदेशोना इन्द्रिय आकाररूप रचना विशेषने अभ्यन्तर निर्वृत्ति कहे छे.

४७९ प्र. उपकरण कोने कहे छे ? उ. जे निर्वृत्तिनो उपकार (रक्षा) करे, तेने उपकरण कहे छे.

४८० प्र. उपकरणना केटला भेद छे ? उ. वे भेद छे.—अभ्यन्तरउपकरण अने बाह्य-उपकरण.

४८१ प्र. आभ्यन्तर उपकरण कोने कहे छे ?

उ. नेत्र इन्द्रियमां कृष्ण, शुक्ल मंडलनी माफक सर्वे इन्द्रियोमां जे निर्वृत्तिनो उपकार करे,

તેને આભ્યન્તર નિર્વૃત્તિ કહે છે.

૪૮૨ પ્ર. બાહ્યઉપકરણ કોને કહે છે ?

ઉ. નેત્ર ઇન્દ્રિયમાં પલક (પાંપણો) વીગેરેની માફક, જે નિર્વૃત્તિનો ઉપકાર કરે, તેને બાહ્યો-પકરણ કહે છે.

૪૮૩ પ્ર. ભાવેન્દ્રિય કોને કહે છે ? ઉ.

લબ્ધિ અને ઉપયોગને ભાવેન્દ્રિય કહે છે.

૪૮૪ પ્ર. લબ્ધિ કોને કહે છે ? ઉ. જ્ઞા-

નાવરણકર્મના ક્ષયોપશમને લબ્ધિ કહે છે.

૪૮૫ પ્ર. ઉપયોગ કોને કહે છે ? ઉ. ક્ષ-

યોપશમ હેતુવાળા ચેતનાના પરિણામવિશેષને ઉપયોગ કહે છે.

૪૮૬ પ્ર. દ્રવ્યેન્દ્રિયના કેટલા ભેદ છે ?

ઉ. પાંચ ભેદ છે. સ્પર્શન, રસના, ઘ્રાણ, ચક્ષુ.

અને શ્રોત્ર.

૪૮૭ પ્ર. સ્પર્શન ઇન્દ્રિય કોને કહે છે ?
 ઉ. જેનાથી આઠ પ્રકારના સ્પર્શો (શીત, ઉષ્ણ, રુક્ષ, સચિક્કણ, કઠોર, કોમલ, હલકા, ભારે-
 નું જ્ઞાન થાય, તેને સ્પર્શનેન્દ્રિય કહે છે.

૪૮૮ પ્ર. રસના ઇન્દ્રિય કોને કહે છે ?
 ઉ. જેનાથી પાંચ પ્રકારના રસો (તીંચો, કડવો, કષાયલો, ટાટો, અને મીઠો) ના સ્વાદનું જ્ઞાન થાય, તેને રસનેન્દ્રિય કહે છે.

૪૮૯ પ્ર. ઘ્રાણેન્દ્રિય કોને કહે છે ? ઉ.
 જેનાથી બે પ્રકારની ગંધ (સુગન્ધ અને દુર્ગન્ધ-
 નું જ્ઞાન થાય, તેને ઘ્રાણેન્દ્રિય કહે છે.

૪૯૦ પ્ર. ચક્ષુરિન્દ્રિય કોને કહે છે ? ઉ.
 જેનાથી પાંચ પ્રકારના વર્ણોનું (ઘોઠો, પીઠો,

લીલો, લાલ અને કાઠા રંગનું) જ્ઞાન થાય, તેને ચક્ષુરિન્દ્રિય કહે છે.

૪૯૧ પ્ર. શ્રોત્ર ઇન્દ્રિય કોને કહે છે? ઉ. જેનાથી સાત પ્રકારના સ્વરોનું જ્ઞાન થાય, તેને શ્રોત્રેન્દ્રિય કહે છે.

૪૯૨ પ્ર. કયા કયા જીવોને કઈ કઈ ઇન્દ્રિયો હોય છે? ઉ. પૃથિવી, અપ, તેજ, વાયુ અને વનસ્પતિ એ પાંચ પ્રકારના જીવોને એક સ્પર્શન ઇન્દ્રિય હોય છે. સરસીયાં, કરમીઆ, ગાઢર, ગંડેરા, ડ્યેઠ, વાઠા, પોરા, જંતુ, જઠ્ઠો વીંગેરે જીવોને સ્પર્શન અને રસના એ બે ઇન્દ્રિયો હોય છે. ઉધડ, જુ, લીંચ, માંકડ, કીડી, કાનસ્વજુરા, વીંગેરે જીવોને સ્પર્શન, રસના અને ગ્રાણ (નાક) એ ત્રણ ઇન્દ્રિયો હોય

छे. माखी, मच्छर, डांस, मसा, पतंगीया, कंसारी, करोळीआ, ढीकण, वीछी, भमरा, भमरीओ, वीगेरे जीवोने स्पर्शन, रसना, नाक अने आंखो ए चार इन्द्रियो होय छे. अने घोडा, सिंह, आदि चारपगा जनावर—पशु, मनुष्य, देव, अने नारकी जीवोने स्पर्शन, जीभ, नाक, आंखो अने कान ए पांचे इन्द्रियो होय छे.

४९३ प्र. काय कोने कहे छे ? उ. तस, म्थावर नामकर्मना उदयथी आत्माना प्रदेश प्रचयने काय कहे छे.

४९४ प्र. तस कोने कहे छे ? उ. तस नामा नामकर्मना उदयथी बेइन्द्रिय, तीन्द्रिय, चतुरिन्द्रिय अने पंचेन्द्रियोमां जन्म लेवावाळा जी-

વોને તસ કહે છે.

૪૯૫ પ્ર. સ્થાવર કોને કહે છે ? ઉ. સ્થાવરનામા નામકર્મના ઉદયર્થી પૃથિવી, અપ, તેજ, વાયુ અને વનસ્પતિમાં જન્મ લેવાવાઝા જીવોને સ્થાવર કહે છે.

૪૯૬ પ્ર. બાદર કોને કહે છે ? ઉ. પૃથિવી આદિકર્થી જે રોકાઈ જાય, તથા બીજાને રોકે, તેને બાદર કહે છે.

૪૯૭ પ્ર. સૂક્ષ્મ કોને કહે છે ? ઉ. જે પૃથિવી આદિકર્થી રોકાય નહિ અને બીજા પદાર્થોને રોકે નહિ, તેને સૂક્ષ્મ કહે છે.

૪૯૮ પ્ર. વનસ્પતિના કેટલા ભેદ છે ? ઉ. બે ભેદ છે. પ્રત્યેક અને સાધારણ.

૪૯૯ પ્ર. પ્રત્યેક વનસ્પતિ કોને કહે છે ?

उ. एक शरीरनो जे एकज स्वामी होय, तेने प्रत्येक वनस्पति कहे छे.

५०० प्र. साधारण वनस्पति कोने कहे छे?

उ. जे जीवोना आहार, श्वासोश्वास, आयु अने काय ए साधारण (समान अथवा एक) होय, तेने साधारण वनस्पति कहे छे. जेमके कंदमुलादिक.

५०१ प्र. प्रत्येक वनस्पतिना केटला भेद छे ? उ. बे भेद छे. सप्रतिष्ठित प्रत्येक अने अप्रतिष्ठित प्रत्येक.

५०२ प्र. सप्रतिष्ठित कोने कहे छे ? उ. जे प्रत्येक वनस्पतिना आश्रय अनेक साधारण वनस्पति शरीर होय, तेने सप्रतिष्ठित प्रत्येक वनस्पति कहे छे.

१०३ प्र. अप्रतिष्ठित प्रत्येक कोने कहे छे ?

उ. जे प्रत्येक वनस्पतिने आश्रय कोईपण साधारण वनस्पति न होय, तेने अप्रतिष्ठित प्रत्येक वनस्पति कहे छे.

१०४ प्र. साधारण वनस्पति सप्रतिष्ठित प्रत्येक वनस्पतिमांज होय छे के कोई बीजीमां होय छे ? उ. पृथिवी, अम, तेज, वायु, केवली भगवान, आहारक शरीर, देव, नारकी ए आठोना सिवाय सर्व संसारी जीवोना शरीर साधारण अथवा निगोदने आश्रय छे.

१०५ प्र. साधारण वनस्पतिना (निगोदना) केटला भेद छे ? उ. बे भेद छे. नित्यनिगोद अने इतरनिगोद.

१०६ प्र. नित्यनिगोद कोने कहे छे ? उ.

जेने कोई वखत पण निगोदना सिवाय बीजी पर्याय प्राप्त करी नथी अने प्राप्त करशे पण नहि, तेने नित्यनिगोद कहे छे.

५०७ प्र. इतरनिगोद कोने कहे छे ? उ. जे निगोदथी नीकळीने बीजी पर्याय प्राप्त करी फराने निगोदमां उत्पन्न थाय, तेने इतरनिगोद कहे छे.

५०८ प्र. बादर अने सूक्ष्म कयाकया जीव छे ? उ. पृथिवी, अप, तेज, वायु, नित्यनिगोद, इतरनिगोद ए छ बादर अने सूक्ष्म बन्ने प्रकारना होय छे. बाकीना सर्वे जीव बादरज होय छे. सूक्ष्म होता नथी.

५०९ प्र. योग कोने कहे छे ? उ. पुद्गल-विपाकी शरीर अने अंगोपांगनामा नामकर्मना

ઉદયથી મનોવર્ગણા, વચનવર્ગણા, તથા કાયવર્ગણાના અવલંબનથી, કર્મ નોકર્મને ગ્રહણ કરવાની જીવની શક્તિવિશેષને ભાવયોગ કહે છે. તેજ ભાવયોગના નિમિત્તથી આત્માના પ્રદેશોના પરિસ્પંદને (ચંચલ હોવાને) દ્રવ્યયોગ કહે છે.

૧૧૦ પ્ર. યોગના કેટલા ભેદ છે ? ઉ. પંદર ભેદ છે. મનોયોગ ૪, વચનયોગ ૪, અને કાયયોગ ૭.

૧૧૧ પ્ર. વેદ કોને કહે છે ? ઉ. નોકષાયના ઉદયથી ઉત્પન્ન થયેલા જીવને મૈથુન કરવાની અભિલાષાને ભાવવેદ કહે છે. અને નામ કર્મના ઉદયથી આવિર્ભૂત જીવના ચિન્હવિશેષને દ્રવ્યવેદ કહે છે.

૧૧૨ પ્ર. વેદના કેટલા ભેદ છે. ઉ. ત્રણ

ભેદ છે. સ્ત્રીવેદ, પુરુષવેદ અને નપુંસકવેદ.

૧૧૩ પ્ર. કષાય કોને કહે છે ? ઉ. જે આત્માના સમ્યક્ત્વ, દેશચારિત્ર, સકલચારિત્ર અને યથાસ્થિત ચારિત્રરૂપ પરિણામોને ઘાતે, તેને કષાય કહે છે.

૧૧૪ પ્ર. કષાયના કેટલા ભેદ છે ? ઉ. સોઠ ભેદ છે. અનન્તાનુબંધી ૪, અપ્રત્યાસ્થાનાવરણીય ૪, પ્રત્યાસ્થાનાવરણીય ૪ અને સંજ્વલન ૪.

૧૧૫ પ્ર. જ્ઞાનમાર્ગણના કેટલા ભેદ છે ? ઉ. મતિ, શ્રુત, અવધિ, મનઃપર્યય, કેવલ, તથા કુમતિ, કુશ્રુત, અને કુઅવધિ.

૧૧૬ પ્ર. સંયમ કોને કહે છે ? ઉ. અહિંસાદિક પાંચ વ્રત ધારણ કરવાને, ઈર્યાપથ

आदि पांच समितियोना पाळवाने, कषायोनो निग्रह करवाने, मनोयोगादिक त्रणे योगोने रोकवाने तथा स्पर्शन आदि पांचे इन्द्रियोना विषयोना विजय करवाने संयम कहे छे.

९१७ प्र. संयम मार्गणाना केटला भेद छे?

उ. सात भेद छे.—सामायिक, छेदोपस्थापना, परिहार विशुद्धि, मूक्ष्म साम्पराय, यथाख्यात, संयमासंयम अने असंयम.

९१८ प्र. दर्शनमार्गणाना केटला भेद छे?

उ. चार भेद छे.—चक्षुदर्शन, अचक्षुदर्शन, अवधिदर्शन, अने केवळदर्शन.

९१९ प्र. लेश्यामार्गणाना केटला भेद छे?

उ. छ भेद छे. कृष्ण, नील, कापोत, पीत, पद्म अने शुक्ल.

૧૨૦ પ્ર. ભવ્યમાર્ગણાના કેટલા ભેદ છે ?
 ઉ. બે ભેદ છે. ભવ્ય અને અભવ્ય.

૫૨૧ પ્ર. સમ્યક્ત્વ કોને કહે છે ? ઉ.
 તત્ત્વાર્થના શ્રદ્ધાને સમ્યક્ત્વ કહે છે.

૧૨૨ પ્ર. સમ્યક્ત્વમાર્ગણાના કેટલા ભેદ
 છે ? ઉ. છ ભેદ છે.—ઉપશમ સમ્યક્ત્વ, ક્ષયો-
 પશમ સમ્યક્ત્વ, ક્ષાયિક સમ્યક્ત્વ, સમ્યગ્નિ-
 શ્યાત્વ, સાસાદન, અને મિથ્યાત્વ.

૧૨૩ પ્ર. સંજ્ઞી કોને કહે છે ? ઉ. જેમાં
 સંજ્ઞા હોય, તેને સંજ્ઞી કહે છે.

૫૨૪ પ્ર. સંજ્ઞા કોને કહે છે ? ઉ. દ્રવ્યમન
 દ્વારા શિક્ષાદિ ગ્રહણ કરવાને સંજ્ઞા કહે છે.

૧૨૫ પ્ર. સંજ્ઞીમાર્ગણાના કેટલા ભેદ છે ?
 ઉ. બે ભેદ છે. એક સંજ્ઞી અને બીજો અસંજ્ઞી.

५२६ प्र. आहार कोने कहे छे ? उ. औदारिक आदि शरीर अने पर्याप्तिना योग्य पुद्गलने ग्रहण करवाने आहार कहे छे.

५२७ प्र. आहारवर्गणाना केटला भेद छे ? उ. बे भेद छे. आहारक अने अनाहारक.

५२८ प्र. अनाहारक जीव कइ कइ अवस्थामां थाय छे ? उ. विग्रहगति, अने कोइ कोइ समुद्रातमां, अने अयोग केवळी अवस्थामां जीव अनाहारक थाय छे.

५२९ प्र. विग्रहगति कोने कहे छे ? उ. एक शरीरने छोडी बीजा शरीरना तरफ गमन करवाने विग्रहगति कहे छे.

५३० प्र. विग्रहगतिमां कयो योग होय छे ? उ. कर्माणयोग होय छे.

५३१ प्र. विग्रहगतिना केटला भेद छे ?
उ. चार भेद छे. ऋजुगति, पाणिमुक्तागति,
लांगलिकागति अने गोमूत्रिकागति.

५३२ प्र. ए विग्रहगतियोमां केटलो काळ
लागे छे ? उ. ऋजुगतिमां एक समय, पाणि-
मुक्तागतिमां बे समय, लांगलीकागतिमां त्रण
समय, अने गोमूत्रिकागतिमां चार समय
लागे छे.

५३३ प्र. ते गतियोमां अनाहारक अवस्था
केटला समय सुधी रहे छे ? उ. ऋजुगति-
वाळो जीव अनाहारक होतो नथी. पाणिमुक्ता-
गतिमां जीव एक समय सुधी अनाहारक रहे
छे. लांगलिकागतिमां बे समय सुधी जीव अ-
नाहारक रहे छे अने गोमूत्रिकागतिमां त्रण

સમય સુધી જીવ અનાહારક રહે છે.

૧૩૪ પ્ર. મોક્ષ જવાવાળા જીવને કઈ ગતિ થાય છે? ઉ. મોક્ષ જવાવાળા જીવને ઋજુ-ગતિ થાય છે અને તે જીવ અનાહારકજ થાય છે.

૧૩૫ પ્ર. જન્મ કેટલા પ્રકારના છે? ઉ. ત્રણ પ્રકારના છે. ઉપપાદજન્મ, ગર્ભજન્મ, અને સન્મૂર્છેન્જન્મ.

૧૩૬ પ્ર. ઉપપાદજન્મ કોને કહે છે? ઉ. જે જીવ દેવોની ઉપપાદ શય્યા તથા નારકિ-યોના યોનિસ્થાનમાં પહોચતાંજ અંતમુહૂર્તમાં યુ-વાવસ્થાને પ્રાપ્ત થઈ જાય, તે જન્મને ઉપપાદ જન્મ કહે છે.

૧૩૭ પ્ર. ગર્ભજન્મ કોને કહે છે? ઉ. માતા.

पिताना रजोवीर्यथी जेनुं शरीर बने, ते जन्मने गर्भजन्म कहे छे.

१३८ प्र. सम्मूर्च्छनजन्म कोने कहे छे ?
उ. मातापितानी अपेक्षा विना अहिं तहिना परमाणुओने शरीररूप परिणमावे, तेना जन्मने सम्मूर्च्छनजन्म कहे छे.

१३९ प्र. कया कया जीवोने कयो कयो जन्म थाय छे ? उ. देव अने नारकी जीवोने उपपाद जन्म थाय छे. जरायुज, अंडज, अने पोत (जे योनिमांथी नीकळतांनी साथे तरत दोडवा लागी जाय छे अने जेना उपर ओर वीगेरेनी कोथळी होती नथी) ते जीवोने गर्भजन्म थाय छे. अने बाकीना जीवोने सम्मूर्च्छन जन्मज थाय छे.

૧૪૦ પ્ર. કયા કયા જીવોને કયા કયા લિંગ થાય છે ? ઉ. નારકીજીવો અને સમ્મૂર્ચ્છન જીવોને નપુંસક લિંગ થાય છે અને દેવોને પુલિંગ અને સ્ત્રીલિંગ થાય છે અને બાકીના જીવોને ત્રણ લિંગ. (પુલિંગ, સ્ત્રીલિંગ, નપુંસક લિંગ,) થાય છે.

૧૪૧ પ્ર. જીવસમાસ કોને કહે છે ? ઉ. જીવોને રહેવાનાં ઠાકણને જીવસમાસ કહે છે.

૧૪૨ પ્ર. જીવસમાસના કેટલા ભેદ છે ? ઉ. ૯૮ ભેદ છે, તિર્યચના ૮૧, મનુષ્યના ૯, નારકીઓના બે અને દેવોના બે છે.

૧૪૩ પ્ર. તિર્યચના “૮૧” ભેદ કયા કયા છે ? ઉ. સમ્મૂર્ચ્છન જીવોના ૬૯ અને ગર્ભજના ૧૬.

૧૪૪ પ્ર. સમ્મૂર્છનના ૬૯ ભેદ કયા કયા છે ? ઉ. એકેન્દ્રિયના ૪૨, વિકલત્રયના ૯, અને પંચેન્દ્રિયના ૧૮ છે.

૧૪૫ પ્ર. એકેન્દ્રિયના ૪૨ ભેદ કયા કયા છે ? ઉ. પૃથિવી, અપ, તેજ, વાયુ, નિત્ય-નિગોદ, ઇતરનિગોદ, એ છના બાદર અને સૂક્ષ્મની અપેક્ષાથી ૧૨ તથા સપ્રતિષ્ઠિત પ્રત્યેક અને અપ્રતિષ્ઠિત પ્રત્યેકને ઉમેરવાથી ૧૪ થાય છે. તે ચૌદના પર્યાસક, નિર્વૃત્યપર્યાસક અને લઘ્યપર્યાસક એ ત્રણેની અપેક્ષાએ ૪૨ જીવસમાસ થાય છે.

૧૪૬ પ્ર. વિકલત્રયના ૯ ભેદ કયા કયા છે ? ઉ. બેહન્દ્રિય, ત્રણ હન્દ્રિય અને ચાર હન્દ્રિયના પર્યાસક, નિર્વૃત્યપર્યાસક અને લઘ્યપર્યાસક-

ની અપેક્ષાથી નવ ભેદ થયા.

૧૪૭ પ્ર. સમ્મૂર્છનપંચેન્દ્રિયના ૧૮
ભેદ કયા કયા છે ? ઉ. જલચર, થલચર,
નભચર, એ ત્રણોના સૈની અસૈનીની અપેક્ષાથી
૬ ભેદ થયા અને તે છના પર્યાપ્તક નિર્વૃત્યપ-
ર્યાપ્તક, લઘ્યપયાપ્તકની અપેક્ષાથી ૧૮
જીવસમાસ થાય છે.

૧૪૮ પ્ર. ગમજ પંચેન્દ્રિયના ૧૬ ભેદ
કયા કયા છે ? ઉ. કર્મભૂમિના ૧૨ અને
ભોગભૂમિના ૪.

૫૪૯ પ્ર. કર્મ ભૂમિના બાર ભેદ કયા કયા
છે ? ઉ. જલચર, સ્થલચર, નભચર એ ત્રણોના
સૈની, અસૈનીના ભેદથી છ ભેદ થયા. અને
તેના પર્યાપ્તનિર્વૃત્યપર્યાપ્તકની અપેક્ષાથી બાર
ભેદ થયા.

५९० प्र. भोगभूमिना चार भेद कया कया छे ? उ. थलचरं, अने नभचर एना पर्याप्तक अने निर्वृत्त्यपर्याप्तकनी अपेक्षार्थी चार भेद थाय छे. भोगभूमिमां असैनीतिर्यच थता नथी.

५९१ प्र. मनुष्योना नव भेद कया कया छे ? उ. आर्यखंड, म्लेच्छखंड, भोगभूमि, अने कुभोगभूमि ए चारे गर्भजोना पर्याप्तक, निर्वृत्त्य पर्याप्तकनी अपेक्षार्थी आठ भेद थया. तेमां सम्मूर्च्छनमनुष्यनो लब्ध्यपर्याप्तक भेद उमेरवाथी नव भेद थाय छे.

५९२ प्र. नारकीयोना बे भेद कया कया छे ? उ. पर्याप्तक, अने निर्वृत्त्यपर्याप्तक, ए बे भेद छे.

૧૧૩ પ્ર. દેવોના બે ભેદ કયા કયા છે ?
 ઉ. પર્યાપ્તક અને નિર્વૃત્ત્યપર્યાપ્તક એ બે ભેદ છે ?

૧૧૪ પ્ર. દેવોના વિશેષ ભેદ કયા કયા છે ?
 ઉ. ચાર ભેદ છે—ભવનવાસી, વ્યન્તર, જ્યોતિષ્ક અને વૈમાંનિક.

૧૧૫ પ્ર. ભવનવાસીદેવ કેટલા છે ?
 ઉ. દશ છે.—અસુરકુમાર, નાગકુમાર, વિદ્યુત્કુમાર, સુવર્ણકુમાર, અમ્બિકુમાર, વાતકુમાર, સ્તનિત કુમાર, ઉદધિકુમાર, દીપકુમાર, અને દિક્-કુમાર.

૧૧૬ પ્ર. વ્યન્તરદેવોના કેટલા ભેદ છે ?
 ઉ. આઠ ભેદ છે—કિન્નર, કિંપુરુષ, મહોરગ, ગંધર્વ, યક્ષ, રાક્ષસ, મૃત અને પિશાચ.

૧૧૭ પ્ર. જ્યોતિષ્ક દેવોના કેટલા ભેદ છે ?

૩. પાંચ ભેદ છે. સૂર્ય, ચન્દ્રમા, ગ્રહ, નક્ષત્ર અને તારા.

૫૧૮ પ્ર. વૈમાનિક દેવોના કેટલા ભેદ છે?

૩. બે ભેદ છે. કલ્પોપપન્ન અને કલ્પાતીત એ બે પ્રકારના છે.

૫૧૯ પ્ર. કલ્પોપપન્ન કોને કહે છે ? ૩. જેમાં ઇન્દ્રાદિકોની કલ્પના થાય, તેને કલ્પોપપન્ન કહે છે.

૫૬૦ પ્ર. કલ્પાતીત કોને કહે છે ? ૩. જેમાં ઇન્દ્રાદિકના કલ્પના ન થાય, તેને કલ્પાતીત કહે છે.

૫૬૧ પ્ર. કલ્પોપપન્ન દેવોના કેટલા ભેદ છે ? ૩. સોઠ ભેદ છે—૧ સૌધર્મ, ૨ એશાન, ૩ સાનત્કુમાર, ૪ માહેન્દ્ર, ૫ બ્રહ્મ, ૬ બ્રહ્મો-

त्तर, ७ लांतव, ८ कापिष्ट, ९ शुक्र, १० महा-
शुक्र, ११ सतार, १२ सहस्रार, १३ आनत,
१४ प्राणत, १५ आरण १६ अच्युत ए सोळ
म्वर्गना नामथी ओळखाय छे.

५६२ प्र. कल्यातीत देवोना केटला भेद
छे ? उ २३ भेद छे. नवग्रैवेयक, नव अनु-
दिश, पांच पंचोत्तर (विजय, वैजयन्त, जयन्त,
अपराजित अने सर्वार्थसिद्धि).

५६३ प्र. नारकीओना विशेष भेद केटला
छे ? उ. पृथिवीओनी अपेक्षाथी सात भेद छे.

५६४ प्र. सात पृथिवीओनां नाम कया
कया छे ? उ. रत्नप्रभा (धर्मा), शंकराप्रभा
(वंशा), बालुकाप्रभा [मेघा], पंकप्रभा,
(अंजना), धूमप्रभा [अरिष्टा], तमःप्रभा

[મઘવી], મહાતમઃપ્રભા [માઘવી], એ સાત નામ છે.

૧૬૫ પ્ર. સૂક્ષ્મ એકેન્દ્રિય જીવોને રહેવાનું સ્થાન ક્યાં છે ? ઉ. એ જીવોને રહેવાનું સ્થાન સર્વલોક છે.

૧૬૬ પ્ર. બાદર એકેન્દ્રિય જીવો ક્યાં રહે છે ? ઉ. બાદર એકેન્દ્રિય જીવ કોહપણ આધારનું નિમિત્ત પ્રાપ્ત કરીને નિવાસ કરે છે.

૧૬૭ પ્ર. ત્રસ જીવ ક્યાં રહે છે ? ઉ. ત્રસ જીવ ત્રસનાલીમાંજ રહે છે.

૧૬૮ પ્ર. વિકલત્રયજીવ ક્યાં રહે છે ? ઉ. વિકલત્રયજીવ કર્મભૂમિ અને અન્તના અર્ધા દ્વીપ તથા અંતના સ્વયંભૂરમણ સમુદ્રમાંજ રહે છે.

૬૬૯ પ્ર. પંચેન્દ્રિય તિર્યંચ જીવો ક્યાં રહે છે ? ઉ. તિર્યંક લોકમાં રહે છે, પરન્તુ જલ-ચર તિર્યંચ લવણ સમુદ્ર, કાલોદાધિ સમુદ્ર અને સ્વયંભૂરમણ સમુદ્રના સિવાય અન્ય સમુદ્રમાં હોતા નથી.

૬૭૦ પ્ર. નારકી જીવો ક્યાં રહે છે ? ઉ. નારકી જીવો અધોલોકની સાતે પૃથિવોઓમાં [નરકોમાં] રહે છે.

૬૭૧ પ્ર. ભવનવાસી અને વ્યન્તર દેવો ક્યાં રહે છે ? ઉ. પહેલી પૃથિવીના સ્વરભાગ^૧ અને

૧. પહેલી રત્નપ્રભા પૃથિવીના ત્રણ ભાગ છે, તેમાંથી ઉપરના સ્વરભાગમાં ચિત્રા, વેદુર્યાઆદિ એક એકહજાર યોજનની ૧૬ પૃથિવીઓ છે, તેમાંથી ઉપરની એક અને નીચેની એક એ બે પૃથિવીઓ છોડીને વચલી ૧૪ પૃથિવીઓમાં કિન્નર, કિપુરુષ મહોરગ, ગંધર્વ યક્ષ, મૃત અને

पंकभागमां२ तथा तिर्यक्लोकमां रहे छे.

५७२. प्र. ज्योतिष्क देव क्यां रहे छे ?
 उ. आचित्रापृथिवीथी सातसो नेवुं (७९०)
 योजननी उंचाइथी नवसो (९००) योजननी
 उंचाइ सुधी एटले एकसोदश योजन
 आकाशमां एक राजुमात्र तिर्यक् लोकमां
 ज्योतिष्कदेव निवास करे छे.

५७३ प्र. वैमानिकदेव क्यां रहे छे ? उ.
 उर्द्धलोकमां वैमानिक देवो रहे छे.

पिशाच ए सात प्रकारना व्यन्तरोनो तथा नागकुमार,
 विद्यत्कुमार, सुवर्णकुमार, अत्रिकुमार, स्तनित्कुमार, उद-
 धिकुमार, दीपकुमार अने दिक्कुमार ए नव प्रकारना
 भवनवास्तुदेवोनो निवास छे. अने स्वरभागना नाचि.

(२.) ८४००० मोटो पंकभाग छे, तेमां असुरकुमार अने
 राक्षस देवोनो निवास छे.

१७४ प्र. मनुष्य कयां रहे छे ? उ. नर-
लोकमां मनुष्य रहे छे.

१७५ प्र. लोकना केटला भेद छे. ? उ.
लोकना तण भेद छे. उर्द्धलोक, मध्य लोक
अने अधोलोक.

१७६ प्र. अधोलोक कोने कहे छे ? उ.
सुमेरुपर्वतनी नीचे सात राजु अधोलोक छे.

१७७ प्र. उर्द्धलोक कोने कहे छे ? उ.
सुमेरुना उपरलोकना अंत पर्यन्त उर्द्ध-
लोक छे.

१७८ प्र. मध्यलोक कोने कहे छे ? उ
एक लाख चालीश योजन मेरुनी उंचाइना
बराबर मध्य लोक छे.

१७९ प्र. मध्यलोकनुं विशेष स्वरुप शुं

છે ? ૩. મધ્યલોકનાં અત્યન્ત મધ્યમાં (વચ્ચમાં) એક લાખ યોજન લાંબો પહોળો ગોઠ થાલીની માફક જમ્બુદ્વીપ છે.

જમ્બુદ્વીપની મધ્યમાં એક લાખ યોજન ડંચો સુમેરુ પર્વત છે, જેનું એક હજાર યોજન જમીનની અંદર મૂઠ છે. ૧૧ હજાર યોજન પૃથિવીના ઉપર છે અને ચાલીશ યોજનની ચૂલિકા છે. જમ્બુદ્વીપના મધ્યમાં પૂર્વ પશ્ચિમ લાંબા છ ૨ કુલાચલ પર્વત પહેલા છે, જેનાથી જમ્બુદ્વીપના સાત ઁંડ થઈ ગયા છે. તે સાતે ઁંડોનાં નામ આવી રીતે છે—ભરત, હૈમવત, હરિ, વિદેહ, રમ્યક, હૈરણ્યવત, અને ઁરાવત । વિદેહકે-

૧. અહિયાં એક યોજન વે હજાર કોશનો જાણવો.

(૨.) હિમવન, મહાહિમવન, નિષિધ, રુક્ષિ, શીત્વરણી, અને વર્ષધર ઁ છ કુલાચલ છે.

ત્રમાં મેરુથી ઉત્તર દિશામાં ઉત્તરકુરુ અને દક્ષિણ દીશામાં દેવકુરુ છે. જમ્બુદ્વીપની ચારે બાજુએ સ્વાઈની માફક લપેટાયલો બે લાખ યોજનનો પહોળો લવણ સમુદ્ર છે. લવણ સમુદ્રને ચારે તરફથી લપેટાયલા ચાર લાખ યોજન પહોળા ઘાતકીસ્વંડ દ્વીપ છે.

ઘાતકીસ્વંડ દ્વીપમાં બે મેરુ પર્વત છે. અને ક્ષેત્ર કુલાચલાદિ સંપૂર્ણ રચના જમ્બુદ્વીપથી વમણી છે. ઘાતકીસ્વંડને ચારો તરફ લપેટાયલો આઠ લાખ યોજનનો પહોળો કાલોદધિ સમુદ્ર છે. અને કાલોદધિ સમુદ્રને લપેટાયલો સોલ લાખ યોજન પહોળો પૂષ્કરદ્વીપ છે. પુષ્કરદ્વીપની મધ્યમાં કંકણના આકારની ચોડાઈ પૃથિવીપર એક હજાર બાવીસ યોજન મધ્યમાં સાતસો

તેવીસ યોજન, ઉપર ચારસો ચૌવીસ યોજન અને ડુંચ્ચો સત્તરસો એકવીસ યોજન અને જમીનની અંદર ચારસો સત્તાવીસ યોજન જેની જડ છે (મૂઠ છે) એવો માનુષોત્તર નામનો પર્વત પડેલો છે, જેનાથી પુષ્કરદ્વીપના ત્રે સ્વંડ થઈ ગયા છે. પુષ્કરદ્વીપના પહેલા અર્ધા ભાગમાં જમ્બુદ્વીપથી બમણી અથવા ધાતકીસ્વંડ દ્વીપની બરાબર રચના છે.

જમ્બુદ્વીપ, ધાતકીસ્વંડદ્વીપ, પુષ્કરાર્ધદ્વીપ તથા લવણસમુદ્ર અને કાઠોદધિ સમુદ્ર એટલા ક્ષેત્રને નરલોક કહે છે.

પુષ્કરદ્વીપથી આગળ પરસ્પર એક બીજાને લપેટાયલા બમણ બમણા વીસ્તારવાળા મધ્ય લોકના અન્ત સુધી દ્વીપ અને સમુદ્ર છે.

पांच मेरु संबंधी, पांच भरतक्षेत्र, पांच पेरा-
वतक्षेत्र अने देवकुरु अने उत्तरकुरुने छोडीने
पांच विदेहक्षेत्र एबोरीते सर्वे मळीने १५
कर्मभूमि छे. । पांच हैमव्रत अने पांच हैरण्य-
वत ए दश क्षेत्रोमां जघन्य भोगभूमि छे. ।
पांच हरि अने पांच रम्यक ए दश क्षेत्रोमां
मध्यम भोगभूमि छे. । अने पांच देवकुरु अने
पांच उत्तरकुरु ए दश क्षेत्रोमां उत्तम भोग-
भूमि छे.

ज्यां असि, मसि, कृषि, सेवा, शिल्प अने
वाणिज्य ए छ कर्मोनी प्रवृत्ति छे, तेने कर्मभूमि
कहे छे.

ज्यां ए छ कर्मोनी प्रवृत्ति होती नथी, तेने
भोगभूमि कहे छे.

મનુષ્યક્ષેત્રોથી બહારના સમસ્ત દ્વીપોમા જઘન્ય ભોગભૂમિની રચના છે, પરન્તુ અન્તિમ સ્વયંભૂરમણ દ્વીપના ઉત્તરાર્દ્ધમાં તથા સમસ્ત સ્વયંભૂરમણ સમુદ્રમાં અને ચારે ખુણાની પૃથિવીઓમાં કર્મભૂમિની રચના છે. લવણ સમુદ્ર અને કાઝોદધિ સમુદ્રમાં ૯૬ અન્તરદ્વીપ છે, જેમાં કુભોગભૂમિની રચના છે. ત્યાં મનુષ્યજ રહે છે, તેમાં મનુષ્યોની આકૃતિ નાના પ્રકારની કુત્સિત છે.

इति चतुर्थोऽध्यायः समाप्तः ।

अथ पञ्चमोऽध्यायः प्रारभ्यते ।

૧૮૦ પ્ર. સંસારમાં સમસ્ત પ્રાણી સુખને ચાહે છે અને સુખનોજ ઉપાય કરે છે, પરન્તુ સુખને પ્રાપ્ત કેમ થતા નથી ? ઉ. સંસારી જીવ

खरा सुखनुं स्वरुप अने तेनो उपाय जाणता नथी अने तेनुं साधन पण करता नथी, तेथी खरा सुखने प्राप्त थता नथी.

५८१ प्र. खरा सुखनुं स्वरुप शुं छे ? उ. आल्हादस्वरुप जीवना अनुजीवी गुणने खरुं सुख कहे छे. एज जीवनो खास स्वभाव छे, परन्तु संसारी जीवोए भ्रमवश सातावेदनीय कर्मना उदयजनित ते खरा सुखना वैभाविक परिणतिरुप सातापरिणामनेज सुख मानी राख्युं छे.

५८२ प्र. संसारी जीवने खरुं सुख केम मळतुं नथी ? उ. कर्मोए ते सुखने दाबी राख्युं छे, ए कारणथी खरुं सुख संसारी जीवने मळतुं नथी.

९८३ प्र. संसारी जीवने खरुं सुख क्यारे मळे छे ? उ. संसारी जीवने खरुं सुख मोक्षे गयाथीज मळे छे.

९८४ प्र. मोक्षनुं स्वरुप शुं छे ? उ. आत्माथी समस्त कर्मोना विप्रमोक्षने (अत्यन्त वियोगने) मोक्ष कहे छे.

९८५ प्र. ते मोक्षनी प्राप्तिनो उपाय कयो छे ? उ. मोक्षनी प्राप्तिनो उपाय संवर अने निर्जरा छे.

९८६ प्र. संवर कोने कहे छे ? उ. आस्रवना निरोधने संवर कहे छे अथवा अनागत (नवीन) कर्मोना आत्मानी साथे संबंघ न थवाने संवर कहे छे.

९८७ प्र. निर्जरा कोने कहे छे ? उ. आ-

त्माना पूर्वथी बांधेला कर्मोनी संबंध छूटवाने निर्जरा कहे छे.

१८८ प्र. संवर अने निर्जरा थवानो उपाय शुं छे ? उ. सम्यग्दर्शन, सम्यग्ज्ञान अने सम्यग्चारित्र ए त्रणोना पूर्णगुणोनी ऐक्यताज संवर अने निर्जरा थवानो उपाय छे.

१८९ प्र. ए त्रणे पूर्णगुणोनी ऐक्यता एकं साथे थाय छे के अनुक्रमथी थाय छे ? उ. अनुक्रमथी थाय छे.

१९० प्र. ए त्रणे पूर्णगुणोनी ऐक्यता थवानो क्रम केवी रीते छे? उ. जेम जेम गुण-स्थान वधे छे, तेम तेम ए गुणो पण वधता वधता अंतमां पूर्ण थाय छे.

१९१ प्र. गुणस्थान कोने कहे छे? उ. मोह

अने योगना निमित्तर्था सम्यग्दर्शन, सम्यग्ज्ञान, अने सम्यग्चारित्ररूप आत्माना गुणोना तार-
तम्यरूप अवस्थाविशेषने गुणस्थान कहे छे.

१९२ प्र. गुणस्थानना केटला भेद छे ? उ. चौद भेद छे. १ मिथ्यात्व, २ सासादन, ३ मिश्र, ४ अविरतसम्यग्दृष्टि, ५ देशविरत, ६ प्रमत्तविरत, ७ अप्रमत्तविरत, ८ अपूर्वक-
रण, ९ अनिवृत्तिकरण, १० सुक्ष्मसाम्पराय, ११ उपशान्तमोह, १२ क्षीणमोह, १३ सयो-
गकेवली, १४ अयोगकेवली ए चौद गुणस्थान छे.

१९३ प्र. गुणस्थानोनां आ नाम पडवानुं
कारण शुं छे ? उ. गुणस्थानोनां आ नाम पड-
वानुं कारण मोहनीयकर्म अने योग छे.

१९४ प्र. कया कया गुणस्थाननुं कयुं

निमित्त छे ? उ. आदिनां चार गुणस्थान तो दर्शनमोहनीय कर्मना निमित्तथी छे. पांचमां गुणस्थानथी मांडीने बारमा गुणस्थान पर्यन्त आठ गुणस्थान चारित्रमोहनीयकर्मना निमित्तथी छे. अने तेरमुं अने चौदमुं गुणस्थान योगोना निमित्तथी छे. भावार्थ—पहेलुं मिथ्यात्वगुणस्थान दर्शनमोहनीयकर्मना उदयथी थाय छे तेमां आत्माना परिणाम मिथ्यात्वरुप थाय छे.

चोथुं अविरतगुणस्थान दर्शनमोहनीयकर्मना उपशम, क्षय अथवा क्षयोपशमना निमित्तथी थाय छे. आ गुणस्थानमां आत्माना सम्यग्दर्शन गुणनो प्रादुर्भाव थइ जाय छे.

तीजुं सम्यग्मिथ्यात्व (मिश्र) गुणस्थान दर्शनमोहनीयकर्मना उदयथी सम्यग्मिथ्यात्वरुप

थाय छे. आ गुणस्थानमां आत्माना परिणाम सम्यग्मिथ्यात्व अथवा उभयरुप थाय छे.

पहेला गुणस्थानमां औदायिकभाव, चोथा गुणस्थानमां औपशमिक, क्षायिक अथवा क्षायोपशमिकभाव, तीजा गुणस्थानमां औदायिकभाव थाय छे. परन्तु बीजुं गुणस्थान दर्शनमोहनीय कर्मनी उदय, उपशम, क्षय, क्षयोपशम ए बार अवस्थाओमांथी कोइ पण अवस्थानी अपेक्षा राखता नथी, तेथी अहियां दर्शनमोहनीय-कर्मनी अपेक्षाथी पारिणामीक भाव छे, किन्तु अनन्तानुबंधीरुप चारित्रमोहनीयकर्मनो उदय थवाथी आ गुणस्थानमां चारित्र मोहनीयकर्मनी अपेक्षाथी औदायिकभाव पण कही शक्याय छे. आ गुणस्थानमां अनन्तानुबंधीना उदयथी सम्य-

क्त्वनो घात थइ गयो छे, तेथी अहियां सम्यक्त्वनथी अने मिथ्यात्वनो पण उदय आव्यो नथी, तेथी मिथ्यात्व अने सम्यक्त्वनी अपेक्षार्थी अनुभयरूप छे.

पांचमा गुणस्थानथी दशमागुणस्थान सुधी (देशविरत, प्रमत्ताविरत, अप्रमत्ताविरत, अपूर्वकरण, अनिवृत्तिकरण, सूक्ष्मसांपराय ए) छ गुणस्थान चारित्रमोहिनीयकर्मना क्षयोपशमार्थी थाय छे, तेथी आ गुणस्थानोमां क्षायोपशमिक भाव थाय छे. आ गुणस्थानोमां सम्यग्चारित्र गुणनी अनुक्रमे वृद्धि थती जाय छे.

अगीयारमुं उपशांतमोह गुणस्थान चारित्रमोहनीय कर्मना उपशमार्थी थाय छे, तेथी अगीयारमा गुणस्थानमां औपशमिक भाव थाय

छ. जो के अहियां चारित्रमोहनीयकर्मनो पूर्णतया उपशम थइ गयो छे, तोपण योगनो सद्भाव थवार्था पूर्ण चारित्र नथी. केमके सम्यक्चारित्रना लक्षणमां योग अने कषायना अभावथी सम्यग्चारित्र थाय छे, एवं लख्युं छे.

बारमुं क्षीणमोह गुणस्थान चारित्र मोहनीयकर्मना क्षयथी थाय छे तेथी अहियां क्षायिक भाव थाय छे. आ गुणस्थानमां पण अर्गायारमा गुणस्थाननी माफक सम्यग्चारित्रनी पूर्णता नथी. सम्यग्ज्ञान गुण जो के चोथा गुणस्थानमांज प्रगट थइ चुक्या हता. भावार्थ— जो के आत्माना ज्ञानगुण अनादिकाळथी प्रवाहरूप चाली आवी रक्षा छे, तोपण दर्शनमोहनीय कर्मनो उदय भवाथी ते ज्ञान मिथ्या-

रूप हतुं, परन्तु चोथा गुणस्थानमां ज्यारे दर्शनमोहनीयकर्मना उदयनो अभाव थइ गयो, त्यारे तेज आत्माना ज्ञानगुण सम्यग्ज्ञान कहेवावा लाग्या अने पंचमादि गुणस्थानोमां तपश्चरणादिना निमित्तर्था अवधि, मनः पर्यय ज्ञान पण कोइ कोइ जीवने प्रगट थइ जाय छे, तोपण केवलज्ञानना थया विना सम्यग्ज्ञाननी पूर्णता थइ शकती नथी, तेथी आ बारमा गुणस्थान सुधी जो के सम्यग्दर्शननी पूर्णता थइ गइ छे. (केमके क्षायिक सम्यक्त्वंना वगर क्षपकश्रेणी चढती नथी अने क्षपकश्रेणीना वगर बारमा गुणस्थाने जाय नहि.) तोपण सम्यग्ज्ञान अने सम्यग्चारित्रि गुण अत्यार सुधी अपूर्ण छे, तेथी अत्यार सुधी

मोक्ष थतो नथी.

तेरमुं सयोग केवली गुणस्थान योगोना सद्भावनी अपेक्षार्थी थाय छे, तेथी तेनुं नाम सयोग अने केवळज्ञानना निमित्तथी सयोग केवळी छे. आ गुणस्थानमां पूर्णता थइ जाय छे, परन्तु चारित्र गुणनी पूर्णता न होवाथी, मोक्षमां जइ शकातुं नथी.

चौदमुं अयोगकेवळी गुणस्थान योगोना अभावनी अपेक्षाए छे तेथी तेनुं नाम अयोग केवळी छे. आ गुणस्थानमां सम्यग्दर्शन, सम्यग्ज्ञान अने सम्यग्चारित्र ए त्रणे गुणोनी पूर्णता थइ जाय छे, तेथी मोक्ष पण हवे दूर रखो नथी. अथवा अ, इ, उ, ऋ, लृ; ए पांच ह्रस्व स्वरोना उच्चार करवामां जेटलो वस्वत

लागे छे तेटलाज वखतमां मोक्ष थइ जाय छे.
 ५९५ प्र. मिथ्यात्व गुणस्थाननुं स्वरुप शुं छे?
 उ. मिथ्यात्व प्रकृतिना उदयथी अतत्त्वार्थ-
 श्रद्धान रुप आत्माना परिणाम विशेषने मिथ्या-
 त्व गुणस्थानं कहे छे. आ मिथ्यात्व गुणस्था-
 नमां रहेवावाळो जीव विपरीत श्रद्धान करे छे.
 अने साचा धर्म तरफ तेनी रुचि (प्रीति)
 होती नथी. जेमके पित्तज्वरवाळा रोगीने दूध
 वीगेरे रस कडवा लागे छे, तेवीज रीते, तेने
 पण सत्य धर्म सारो लागतो नथी.

५९६ प्र. मिथ्यात्व गुणस्थानमां कह कह
 प्रकृतियोनो बंध थाय छे ? उ. कर्मनी १४८
 प्रकृतियोमांथी स्पर्शादि २० प्रकृतियोनो अभेद
 विवक्षाथी स्पर्शादिक चारमां अने बंधन ५,

अने संघात ५ नी अभेद विवक्षाथी पांचे शरी-
 रोमां अन्तर्भाव थाय छे, तेथी भेद विवक्षाथी
 सर्व १४८ अने अभेद विवक्षाथी १२२
 प्रकृति छे. सम्यग्मिथ्यात्व अने सम्यग्प्रकृति
 ए बे प्रकृतियोनो बंध थतो नथी केमके ए
 बन्ने प्रकृतियोनी सत्ता सम्यक्त्व परिणामोथी
 मिथ्यात्व प्रकृतिना तण खंड करवाथी थाय
 छे, तेथी अनादि मिथ्यादृष्टि जीवनी बन्ध
 योग्य प्रकृति १२० अने सत्त्वयोगप्रकृति
 १४६ छे. मिथ्यात्व गुणस्थानमां तीर्थकरप्रकृति-
 आहारक शरीर अने आहारक आंगोपांग ए
 त्रण प्रकृतियोनो बंध थतो नथी केमके ए त्रण
 प्रकृतियोनो बंध सम्यग्दृष्टियोनेज थाय छे, तेथी
 आ गुणस्थानमां १२० मांथी त्रण घटाडवाथी

११७ प्रकृतियोनो बंध थाय छे.

६९७ प्र. मिथ्यात्व गुणस्थानमां केटली प्रकृतियोनो उदय थाय छे ? उ. मिथ्यात्व गुणस्थानमां, -सम्यग्प्रकृति, सम्यग्मिथ्यात्व प्रकृति, आहारक शरीर, आहारक आंगोपांग अने तीर्थकर प्रकृति ए पांच प्रकृतियोनो आ गुणस्थानमां उदय थतो नथी, तेथी १२२ प्रकृतियोमांथी पांच घटाडवाथी ११७ प्रकृतियोनो उदय पहेला मिथ्यात्व गुणस्थानमां थाय छे.

६९८ प्र. मिथ्यात्व गुणस्थानमां सत्ता (सत्त्व) केटली प्रकृतियोनी रहे छे ? उ. मिथ्यात्व गुणस्थानमां १४८ प्रकृतियोनी सत्ता रहे छे.

६९९ प्र. सासादनगुणस्थान कोने रहे छे ? उ. प्रथमोपशम सम्यक्त्वना काळमां ज्यारे

વધારેમાં વધારે ૬ આવઠી અને ઓછામાં ઓછો ૧ સમય બાકી રહે, તે સમયમાં કોઈ એક અન્તાનુબંધી કષાયના ઉદયથી જેનું સમ્યક્ત્વ નાશ થઈ ગયું છે, એવો જીવ સાસાવન-ગુણસ્થાનવાળો થાય છે.

૬૦૦ પ્ર. પ્રથમોપશમ સમ્યક્ત્વ કોને કહે છે ? ઉ. સમ્યક્ત્વના ત્રણ ભેદ છે—દર્શનમોહ-નીયની ત્રણ પ્રકૃતિ અને અનન્તાનુબંધીની ૪ પ્રકૃતિ એવી રીતે સાત પ્રકૃતિઓનો ઉપશમ થવાથી જે ઉત્પન્ન થાય, તેને ઉપશમ સમ્યક્ત્વ કહે છે. અને એ સાતે પ્રકૃતિઓનો ક્ષય થવાથી જે ઉત્પન્ન થાય, તેને ક્ષયસ્થિતસમ્યક્ત્વ કહે છે. અને છ પ્રકૃતિઓના અનુક્રમ અને સમ્યક્પ્રકૃતિ વામના મિથ્યાત્વના ઉદ્ધ-

યથી જે ઉત્પન્ન થાય, તેને ક્ષાયોપશમિક સમ્યક્ત્વ કહે છે.

ઉપશમ સમ્યક્ત્વના બે ભેદ છે. પ્રથમોપશમ-સમ્યક્ત્વ, અને દ્વીતિયોપશમસમ્યક્ત્વ. અનાદિ મિથ્યાદૃષ્ટિની પાંચ અને સાદિ મિથ્યાદૃષ્ટિની સાત પ્રકૃતિયોના ઉપશમથી ઉત્પન્ન થાય, તેને પ્રથમોપશમ સમ્યક્ત્વ કહે છે.

૬૦૧ પ્ર. દ્વિતીયોપશમ સમ્યક્ત્વ કોને કહે છે ? ઉ. સાતમા ગુણસ્થાનમાં ક્ષાયોપશમિક સમ્યગ્દૃષ્ટિ જીવ શ્રેણી ચઢવાની સન્મુખ અવસ્થામાં અનન્તાનુબંધી ચતુષ્ટયનું વિસંયોજન (અપ્રત્યાસ્વાનાદિરૂપ) કરીને દર્શનમોહનીયની ત્રણ પ્રકૃતિયોનો ઉપશમ કરીને સમ્યક્ત્વ પ્રાપ્ત કરે છે, તેને દ્વિતીયોપશમ સમ્યક્ત્વ

कहे छे.

६०२ प्र. आवळी कोने कहे छे ? उ. अ-
संख्यात समयनी एक आवळी थाय छे.

६०३ प्र. सासादनगुणस्थानमां केटली प्र-
कृतियोनो बंध थाय छे ? उ. पहेला गुणस्था-
नमां जे ११७ प्रकृतियोनो बंध थाय छे तेमांशी
मिथ्यात्वगुणस्थानमां जेनी व्युच्छित्ति छे,
एवी सोळ प्रकृतियो घटाडवाथी १०१ प्रकृ-
तियोनो बंध सासादनगुणस्थानमां थाय छे.
ते सोळ प्रकृतिनां नाम—मिथ्यात्व, हुंडकसंस्थान,
नपुंसकवेद, नरकगति, नरकगत्यानुपूर्वी, नर-
कायु, असंप्राप्तासृपाटिकासंहनन, एकेन्द्रिय
जाति, विकलत्वय जाति त्रण, स्थावर, आताप,
सूक्ष्म, अपर्याप्त अने साधारण ए सोळ छे.

६०४ प्र. व्युच्छित्ति कोने कहे छे ? उ. जे गुणस्थानमां कर्मप्रकृतियोनो बंध, उदय अथवा सत्त्व (सत्ता) नी व्युच्छित्ति कही होय, ते गुणस्थान सुधीज ते प्रकृतियोनो बंध, उदय अथवा सत्ता प्राप्त थाय छे. आगळना कोइ पण गुणस्थानमां ते प्रकृतियोनो बंध, उदय अथवा सत्त्व थतां नथी, तेने व्युच्छित्ति कहे छे.

६०५ प्र. सासादनगुणास्थानमां केटली प्रकृतियोनो उदय थाय छे ? उ. पहेला गुणस्थानमां जे ११७ प्रकृतियोनो उदय थाय छे, तेमांथी मिथ्यात्व, आताप, सूक्ष्म, अपर्याप्त अने साधारण ए पांच मिथ्यात्व गुणस्थाननी व्युच्छिस्त प्रकृतियो बाद करवाथी

११२ रहीं, परन्तु नरकगत्यानुपूर्वानी आ गुणस्थानमां उदय थतो नथी, तेथी आ गुण- गुणस्थानमां १११ प्रकृतियोनो उदय थाय छे.

६०६ प्र. सासादनगुणस्थानमां सत्त्व (सत्ता) केटली प्रकृतियोनी रहे छे ? उ. सासादनगुणस्थानमां १४९ प्रकृतियोनी सत्ता रहे छे. अहियां तीर्थकर प्रकृति, आहारक शरीर, अने आहारक अंगोपांग ए व्रण प्रकृतियोनी सत्ता रहेती नथी.

६०७ प्र. तीजुं मिश्रगुणस्थान कोने कहे छे ? उ. सम्यग्मिथ्यात्वप्रकृतिना उदयथी जीवने केवळ सम्यक्त्व परिणाम प्राप्त थलुं नथी अथवा केवळ मिथ्या त्वरूप परिणाम पण

प्राप्त थतुं नथी, परन्तु मळेला दहींगोळना स्वादनी माफक एक भिन्न जातिनुं मिश्र परिणाम थाय छे, तेने मिश्रगुणस्थान कहे छे.

६०८ प्र. मिश्र गुणस्थानमां केटली प्रकृति-योनो बंध थाय छे ? उ. बीजा गुणस्थानमां बंध प्रकृति १०१ रती, तेमांथी व्युच्छिन्न-प्रकृति पच्चीसने (अनन्तानुंबंधी क्रोध, मान, माया, लोभ, स्त्यानगृद्धि, निद्रानिद्रा, प्रचलाप्रचला, दुर्भग, दुस्वर, अनादेय, न्यग्रोध संस्थान, स्वातिसंस्थान, कुब्जक-संस्थान, वामन संस्थान, वज्रनाराच संहनन, नाराचसंहनन्, अर्द्धनाराच संहनन, कीळित संहनन, अप्रशस्तविहायोगति, स्त्रीवेद, नी-

चगोत्र, तिर्यग्गति, तिर्यग्गत्यानुपूर्वी, तिर्यगायु
 अने उद्योतने) बाद करवाथी बाकी रही ७६ ,
 परन्तु आ गुणस्थानमां कोइ पण आयुर्कर्मनो
 बंध थतो नथी, तेथी ७६ मांथी मनुष्यायु अने
 देवायु ए वन्नेने बाद करवाथी ७४ प्रकृती-
 योनो बंध थाय छे. नरकायु तो पहेला गुण-
 स्थानमांज व्युच्छिन्न थइ गइ छे.

६०९ प्र. मिश्रगुणस्थानमां केटली प्रकृति-
 योनो उदय.थाय छे ? उ. बीजा गुणस्थानमां
 १११ एकसो अगीयारं प्रकृतीयोनो उदय थाय
 छे, तेमांथी व्युच्छिन्न प्रकृति नव (अनन्तानु-
 बंधी क्रोध, मान, माया, लोभ, एकेन्द्रियादिक
 ४ अने स्थावर १ ने) बाद करवाथी बाकी
 रहेली १०२ मांथी नरकगत्यानुपूर्वी वगर

(केमके ते बीजा गुणस्थानमां बाद करेली छे) बाकीनी त्रण आनुपूर्वी घटाडवाथी (केमके तीजा गुणस्थानमां मरण नहि होवाथी कोइ-पण आनुपूर्वीनो उदय नथी.) बाकी रहेली ९९ प्रकृति अने एक सम्यग्मिंध्यात्व प्रकृतिनो उदय अहियां आवी मस्यो, ते कारणथी आ गुणस्थानमां १०० प्रकृतियोनो उदय थाय छे.

६१० प्र. मिश्रगुणस्थानमां केटली प्रकृतियोनी सत्ता रहे छे ? उ. तीजा मिश्र गुणस्थानमां तीर्थकर प्रकृतिने छोडीने १४० प्रकृतियोनी सत्ता रहे छे.

६११ प्र. चोथा अविरतसम्यग्दृष्टि गुणस्थाननु स्वरूप शुं छे ? उ. दर्शनमोहनीयनी त्रण अने अनन्तानुबंधीनी चारप्रकृति ए

સાત પ્રકૃતિયોના ઉપશમ, ક્ષય અથવા ક્ષયો-
પશમથી અને અપ્રત્યાસ્થાનકરણ ક્રોધ, માન,
માયા, લોભના ઉદયથી વ્રત રહિત સમ્યક્ત્વ-
ધારી ચોથા ગુણસ્થાનવર્તી થાય છે.

૬૧૨ પ્ર. આ ચોથા ગુણસ્થાનમાં કેટલી
પ્રકૃતિયોનો બંધ થાય છે ? ઉ. ત્રીજા ગુણસ્થા-
નમાં ૭૪ પ્રકૃતિયોનો બંધ થાય છે, તેમાં
મનુષ્યાયુ, દેવાયુ અને તીર્થંકર પ્રકૃતિ ૯ ત્રણ
સહિત ૭૭ પ્રકૃતિયોનો બંધ ચોથામાં થાય છે.

૬૧૩ પ્ર. ચોથા ગુણસ્થાનમાં કેટલી પ્રકૃતિ-
યોનો ઉદય થાય છે ? ઉ. ત્રીજા ગુણસ્થાનમાં
૧૦૦ પ્રકૃતિયોનો ઉદય થાય છે, તેમાંથી
વ્યુચ્છિન્ન પ્રકૃતિ સમ્યગ્મિથ્યાત્વ માદ કરવાથી
૯૯ રહી, તેમાં ચાર આનુપૂર્વી અને ૯૬

सम्यक्प्रकृतिमिथ्यात्व ए पांच प्रकृतियो उमे-
रवाथी १०४ प्रकृतियोनो उदय थाय छे.

६१४ प्र. चोथा गुणस्थानमां केटली प्रकृ-
तियोनी सत्ता रहे छे ? उ. सर्वनी अर्थात् १४८
प्रकृतियोनी, परन्तु क्षायिक सम्यग्दृष्टिने १४१
प्रकृतियोनीज सत्ता छे.

६१५ प्र. पांचमां देशविरत गुणस्थाननुं स्व-
रूप शुं छे ? उ. प्रत्याख्यानावरण क्रोध, मान,
माया, लोभना उदयथी जो के संयमभाव थतो
नथी, तोपण अप्रत्याख्यानावरण क्रोध, मान,
माया, लोभना उपशमथी श्रावकत्रतरूप देश-
चारित्र थाय छे, तेनेज देशविरत नामे पांचमुं
गुणस्थान कहे छे. चारे गुणस्थानोमां सम्यग्द-
र्शन अने सम्यग्दर्शननुं अविनाभावी सम्यग्ज्ञान

अवश्य थाय छे, एना विना पांचमां छट्टा वगेरे गुणस्थान थतां नथी.

६१६ प्र. पांचमां गुणस्थानमां केटली प्रकृतियोनो बंध थाय छे ? उ. चोथा गुणस्थानमां जे ७७ प्रकृतियोनो बंध कह्यो छे, तेमांथी व्युच्छिन्न १०ना (अग्रत्याख्यानावरण क्रोध, मान, माया, लोभ, मनुष्यागति, मनुष्यगत्यानुपूर्वी, मनुष्यायु, औदारिक शरीर, औदारिक आंगोपांग, वज्ररुषभनाराच संहनन्ने) बाद करवाथी बाकी रहेली ६७ प्रकृतियोनो बंध थाय छे.

६१७ प्र. पांचमां गुणस्थानमां केटली प्रकृतियोनो उदय थाय छे ? उ. चोथा गुणस्थानमां जे १०४ प्रकृतियोनो उदय कह्यो छे,

तेमांथी व्युच्छिन्न प्रकृति १७ ने [अप्रत्या-
ख्यानावरण क्रोध, मान, माया, लोभ, देवगति,
देवगत्यानुपूर्वी, देवायु, नरकगति, नरकगत्या-
नुपूर्वी, नरकायु, वैक्रियकशरीर, वैक्रियकआं-
गोप्रांग, मनुष्यगत्यानुपूर्वी, तिर्यग्गत्यानुपूर्वी,
दूर्धम, अनोदय, अयशस्कीर्तिने] बाद कर-
वाथी बाकी रहेली ८७ प्रकृतियोनी उदय छे.

६१८ प्र. पांचमां गुणस्थानमां केटली
प्रकृतियोनी सत्ता रहे छे? उ. चोथा गुणस्थानमां
जे १४८नी सत्ता रहेवानुं कहुं छे, तेमांथी
व्युच्छिन्न प्रकृति एक नरकायुना वगर १४७
प्रकृतिनी सत्ता रहे छे, परन्तु क्षायिक सम्य-
ग्दृष्टिनी अपेक्षाथी १४० प्रकृतिनी सत्ता
रहे छे.

६१९ प्र. छद्वा प्रमत्तविरत नाम्ना गुणस्थानं स्वरूपं तुं छे? उ. संज्वलन अने नोकषायना तीव्र उदयथी संयमभाव तथा मलजनकप्रमाद ए बने एक साथे थाय छे. [जो के संज्वलन अने नोकषायनो उदय चारित्र गुणनो विरोधी छे, तथापि प्रत्याख्यानावरण कषायनो उपशम थवाथी प्रादुर्भूत सकळ संयमने घातकमां समर्थ नथी, तेथी उपचारथी संयमनो उत्पादक कइयो छे.] तेथी आ गुणस्थानवर्त्ती मुनिने प्रमत्तविरत अथवा चित्तलाचरणी कहे छे.

६२० प्र. छद्वा गुणस्थानमां केटकी प्रकृतियोनो बंध थास छे ? उ. पांचमां गुणस्थानमां जे ६७ प्रकृतियोनो बंध थाय छे, तेमांभी प्रत्याख्यानावरण क्रोध, मान, माया, क्रोध ए

ચારે વ્યુચ્છિન્ન પ્રકૃતિયો બાદ કરવાથી બાકી રહેલી ૬૩ પ્રકૃતિયોનો બંધ થાય છે.

૬૨૧ પ્ર. છઠ્ઠા ગુણસ્થાનમાં કેટલી પ્રકૃતિયોનો ઉદય થાય છે ? ૩. પાંચમા ગુણસ્થાનમાં ૮૭ પ્રકૃતિયોનો ઉદય કહ્યો છે, તેમાંથી વ્યુચ્છિન્ન પ્રકૃતિ આઠ (પ્રત્યાહ્યાનાવરણ ક્રોધ, માન, માયા, લોભ, તિર્યગ્ગતિ, ઉદ્યોત, અને નીચગોત્ર) ઘટાડવાથી બાકી રહેલી ૭૯ પ્રકૃતિયોમાં આહારક શરીર, અને આહારક અંગોપાંગ એ બે પ્રકૃતિ ઉમેરવાથી ૮૧ પ્રકૃતિયોનો ઉદય થાય છે.

૬૨૨ પ્ર. છઠ્ઠા ગુણસ્થાનમાં કેટલી પ્રકૃતિયોની સત્તા છે ? ૩. પાંચમા ગુણસ્થાનમાં ૧૪૭ પ્રકૃતિયોની સત્તા કહી છે, તેમાંથી

વ્યુચ્છિન્ન પ્રકૃતિ એક તિર્યગાયુને ઘટાડવાથી
૧૪૬ પ્રકૃતિયોની સત્તા રહે છે, પરન્તુ ક્ષાયિક-
સમ્યગ્દાષ્ટિને ૧૩૯ ની સત્તા રહે છે.

૬૨૩ પ્ર. સાતમા અપ્રમત્તવિરત નામના
ગુણસ્થાનનું સ્વરૂપ શું છે ? ઉ. સંજવલન અને
નોકષાયનો મંદ ઉદય થવાથી પ્રમાદ રહિત
સંયમભાવ થાય છે, તે કારણથી આ ગુણ-
સ્થાનવર્ત્તી મુનિને અપ્રમત્તવિરત કહે છે.

૬૨૪ પ્ર. અપ્રમત્તવિરતગુણસ્થાનના કેટલા
ભેદ છે ? ઉ. બે ભેદ છે. સ્વસ્થાન-
અપ્રમત્તવિરત, અને સાતિશય અપ્રમત્તવિરત.

૬૨૫ પ્ર. સ્વસ્થાનઅપ્રમત્તવિરત કોને
કહે છે ? ઉ. જે હજારો વસ્તુ ઢઢામાં, સાત-
મામાં અને સાતમામાંથી છઠ્ઠા ગુણસ્થાનમાં આવે

नाय, तेने स्वस्थानअप्रमत्त कहे छे.

६२६ सातिशय अप्रमत्तविरत कोने कहे छेः
उ. जे श्रेणी चढवानी सन्मुख होय, तेने साति-
शय अप्रमत्तविरत कहे छे.

६२७ प्र. श्रेणी चढवाने पात्र कोण छे ?
उ. क्षायिकसम्यग्दृष्टि अने द्वीतीयोपशम-
सम्यग्दृष्टिज श्रेणी चढवाने पात्र छे. (प्रथमो-
पशम सम्यक्त्ववाळा तथा क्षायोपशमिक सम्य-
क्त्ववाळा श्रेणी चढी शकता नथी.

प्रथमोपशमसम्यक्त्ववाळा जीव प्रथमोपशम-
सम्यक्त्वने छोडीने क्षायोपशमिक सम्यग्दृष्टि
थइने प्रथमज अनन्तानुबंधी क्रोध, मान, माया,
अने लोभनुं विसंयोजन करीने दर्शनमोहनीयनी
तण प्रकृतियोनो उपशम करीने द्वीतियोपशम-

सम्यग्दृष्टि थइ जाय अथवा त्रणो प्रकृतियोनो क्षय करी क्षायिकसम्यग्दृष्टि थइ जाय, त्यारे श्रेणी चढवाने पात्र थाय छे.

६२८ प्र. श्रेणी कोने कहे छे ? उ. ज्यां चारित्रमोहनीयकर्मनी बाकी रहेली २१ प्रकृतियोनो क्रमथी उपशम तथा क्षय कराय, तेने श्रेणी कहे छे.

६२९ प्र. श्रेणीना केटला भेद छे ? उ. बे भेद छे. उपशम श्रेणी अने क्षपक श्रेणी.

६३० प्र. उपशमश्रेणी कोने कहे छे ? उ. जेमां चारित्रमोहनीय कर्मनी २१ प्रकृतियोनो उपशम कराय, तेने उपशम श्रेणी कहे छे.

६३१ प्र. क्षपकश्रेणी कोने कहे छे ? उ. जेमां उपरनी २१ प्रकृतियोनो क्षय कराय,

તેને ક્ષપકશ્રેણી કહે છે.

૬૩૨ પ્ર. ૧ બન્ને શ્રેણીઓમાં કયા કયા જીવિ ચઢે છે? ઉ. ક્ષાયિકસમ્યગ્દષ્ટિ તો બન્નેએ શ્રેણીએ ચઢે છે. અને દ્વિતીયોપશમ-સમ્યગ્દષ્ટિ ઉપશમશ્રેણીએજ ચઢે છે, ક્ષપક-શ્રેણી ચઢતો નથી.

૬૩૩ પ્ર. ઉપશમ શ્રેણીને કયા કયા ગુણ-સ્થાન છે? ઉ. ઉપશમ શ્રેણીને ચાર ગુણસ્થાન છે. આઠમું અપૂર્વકરણ, નવમું અનિવૃત્તિકરણ, દશમું સૂક્ષ્મસામ્પરાય અને અગીયારમું ઉપ-શાન્ત મોહ છે.

૬૩૪ પ્ર. ક્ષપક શ્રેણીને કયા કયા ગુણ-સ્થાન છે? ઉ. આઠમું અપૂર્વકરણ, નવમું અનિ-વૃત્તિકરણ, દશમું સૂક્ષ્મસામ્પરાય, બારમું ક્ષીણ

मोह ए चार गुणस्थान छे.

६३५ प्र. चारित मोहनीयनी २१ प्रकृतियोना उपशमावाने तथा क्षय करवाने माटे आत्माना कया परिणाम निमित्त कारण छे ? उ. अधःकरण, अपूर्वकरण, अने अनिवृत्तिकरण ए त्रण निमित्त कारण छे.

६३६ प्र. अधःकरण कोने कहे छे ? उ. जे न्करणमां (परिणाम समुहमां) उपरितन समयवर्ती तथा अधस्तनसमयवर्ती जीवना परिणाम-सदृश तथा विसदृश होय, तेने अधःकरण कहे छे, ते अधःकरण सातमा गुणस्थानमां थाय छे.

६३७ प्र. अपूर्वकरण कोने कहे छे ? उ. जे करणमां उत्तरोत्तर अपूर्वज अपूर्व परिणाम थतां जाय अथवा भिन्नसमयवर्ती जीवोना

परिणाम सदा विसदृश होय अने एक समय-वर्ती जीवोना परिणाम सदृश पण होय अने विसदृश पण होय, तेने अपूर्वकरण कहे छे. अने तेज आठमुं गुणस्थान छे.

६३८ प्र. अनिवृत्तिकरण कोने कहे छे ?
 उ. जे करणमां भिन्नसमयवर्ती जीवोना परिणाम विसदृशज होय अने एक समयवर्ती जीवोना परिणाम सदृशज होय, तेने अनिवृत्तिकरण कहे छे. तेज नवमुं गुणस्थान छे. ए त्रणे करणोनां परिणाम प्रतिसमय अनन्तगुणी विशुद्धता माटे थाय छे.

६३९ प्र. अधःकरणनुं दृष्टान्त शुं छे ? उ.
 एक देवदत्त नामना राजाने ३०७२ मनुष्य
 १६ कचेरीओमां बेटेला) सेवक छे. पहेली

२१५

कचेरीमां १६२ मनुष्य छे. बजिमां १६६,
त्रीजीमां १७०, चोथीमां १७४, पांचमीमां
१७८, छठीमां १८२, सातमीमां १८६,
आठमीमां १९०, नवमीमां १९४, दशमीमां
१९८, अगीयारमां २०२, बारमीमां २०६,
तेरमीमां २१०, चौदमीमां २१४, पंदरमीमां
२१८, अने सोळमीमां २२२ मनुष्य काम
करे छे.

पहेली कचेरीमां १६२ मनुष्योमांथी पहेला
मनुष्यनो पगार रु. १), बीजानो रु. २),
त्रीजानो रु. ३), एवी रीते एक एक वधता
१६२मा मनुष्य सुधी पगार १६२) छे.

बीजी कचेरीमां १६६ मनुष्यो काम करे
छे. तेमांथी पहेला मनुष्यनो पगार रु. ४०)

छे. अने बीजा, त्रीजा वगिरेना पगारमां एक एक रुपीओ वधारतां १६६मा मनुष्यनो पगार रु. २०५, छे.

त्रीजी कचेरीमां १७० मनुष्यो काम करे छे, तेमांथी पहेला मनुष्यनो पगार रु. (०) छे अने बीजा त्रीजा आदि मनुष्योनो एक एक रुपीओ पगारमां वधारतां १७०मा मनुष्यनो पगार २४९) छे.

चौथी कचेरीमां १७४ मनुष्यो काम करे छे. तेमांथी पहेला मनुष्यनो पगार रु. १२१) छे. अने बीजा, त्रीजा आदि मनुष्योनो एक एक रुपीओ वधतां १७४मा मनुष्यनो पगार २९४) थाय छे, एवी रीते क्रमथी १६ कचेरीओमां २२२ मनुष्य नोकर छे, तेमांथी पहेलानो पगार

रु.६९१) अने २२२मा मनुष्यनो पगार ९१२) छे. आ दृष्टान्तमां पहेली कचेरीमां ३९ मनुष्योनो पगार, उपरनी कचेरीमांना कोइ पण मनुष्यना पगारथी मळतो नथी. तथा छेळा ५७ मनुष्योनो पगार नीचेनी कचेरीओना कोइपण मनुष्यना पगारथी मळतो नथी. बाकनिा पगार उपर नीचेनी कचेरीओना पगारोनी साथे यथासंभव सरखा पण छे. एवी रीते यथार्थमां पण उपरना समय संबंधी परिणामो अने नीचेना समय संबंधी परिणामां समानता यथासंभव जाणवी. तेनुं विशेष स्वरुप गोमट्टसारजीना गुणस्थानाधिकारमां तथा छापेला सुशीला उपन्यासना १३३ मां पांनाथी १४२ मां पानां सुघामां जोवुं.

६४० प्र. सातमा गुणस्थानमांकेटली प्रकृतियोनो बंध थाय छे ? उ. छट्टागुणस्थानमां ६३ प्रकृतियोनो बंध कह्यो छे, तेमांथी व्युच्छिन्न प्रकृति छना (अस्थिर, अशुभ, असाता, अयशस्कीर्ति, अरतिने शोकना) घटवाथी बाकी रहेली ५७ प्रकृतिमां आहारकशरीर अने आहारक अंगोपांग ए बे प्रकृतियोने एकठी करवाथी ५९ प्रकृतियोनो बंध थाय छे.

६४१ प्र. सातमा गुणस्थानमां केटली प्रकृतियोनो उदय थाय छे ? उ. छट्टागुणस्थानमां जे ८१ प्रकृतियोनो उदय कह्यो छे, तेमांथी व्युच्छिन्न प्रकृति पांचना (आहारक शरीर, आहारक अंगोपांग, निद्रानिद्रा, प्रचला प्रचला अने स्त्यानगृद्धिना) घटवाथी बाकी रहेली ७६

प्रकृतियोनो उदय थाय छे.

६४२ प्र. सातमा गुणस्थानमां केटली प्रकृतियोनी सत्ता रहे छे ? उ. छट्टा गुणस्थाननी माफक आ गुणस्थानमां पण १४६ प्रकृतियोनी सत्ता रहे छे, किन्तु क्षायिक सम्यग्दाष्टिने १३९ प्रकृतिनीज सत्ता रहे छे.

६४३ प्र. आठमा अपूर्वकरण गुणस्थानमां केटली प्रकृतियोनो बंध थाय छे ? उ. सातमा गुणस्थानमां जे ५९ प्रकृतियोनो बंध कह्यो छे, तेमांथी व्युच्छिन्न प्रकृति एक देवायुना घटाडवाथी ५८ प्रकृतियोनो बंध थाय छे.

६४४ प्र. आठमा गुणस्थानमां केटली प्रकृतियोनो उदय थाय छे ? उ. सातमा गुणस्थानमां जे ७६ प्रकृतियोनो उदय कह्यो छे, ते-

मांथी व्युच्छिन्न प्रकृति चारने (सम्यक्प्रकृति, अर्द्धनाराच, कीलक, असंप्राप्तासृपाटिका संहननना) घटाडवार्था बाकी रहेली ७२ प्रकृतियोनो उदय थाय छे.

६४६ प्र. आठमा अपूर्वकरण गुणस्थानमां केटली प्रकृतियोनी सत्ता रहे छे ? उ. सातमा गुणस्थानमां जे १४६ प्रकृतियोनी सत्ता कही छे, तेमांथी व्युच्छिन्न प्रकृति अनन्तानुबंधी, क्रोध, मान, माया, लोभ ए चारने घटाडवार्था द्वितीयोपशम सम्यग्दृष्टि उपशम श्रेणीवाळाने तो १४२ प्रकृतिनी सत्ता छे, परन्तु क्षायिक-सम्यग्दृष्टि उपशमश्रेणीवाळाने दर्शनमोहनीयनी त्रण प्रकृति रहित १३९नी सत्ता रहे छे. अने क्षपकश्रेणीवाळाने सातमा गुणस्थाननी

व्युच्छिन्न प्रकृति आठने (अनन्तानुबंधी क्रोध, मान, माया, लोभ, तथा दर्शनमोहनीयत्वी त्रण अने एक देवायुने) घटाडवाथी बाकी रहेली ? ३८ प्रकृतियोनी सत्ता रहे छे.

६४६ प्र. नवमा अनिवृत्तिकरण गुणस्थानमां केटली प्रकृतियोनो बंध थाय छे ? उ. आठमा गुणस्थानमां जे ९८ प्रकृतियोनो बंध कइयो छे, तेमांथी व्युच्छिन्न प्रकृति ३६ ने (निद्रा, प्रचला, तीर्थकर, निर्माण, प्रशस्त विहायोगति, पंचेन्द्रियजाति, तैजसशरीर कार्माण शरीर, आहारक शरीर, आहारक अंगोपांग, समचतुरस्र संस्थान, वैक्रियकशरीर वैक्रियिक अंगोपांग, देवगति, देवगत्यानुपूर्वी रूप, रस, गंध, स्पर्श, अगुरुबुधुत्त्व, उपघात,

परघात, उच्छ्वास, त्रस, बादर, पर्याप्त, प्रत्येक, स्थिर, शुभ, सुभग, सुस्वर, आदेय, हास्य, रति, जुगुप्सने भयने) घटाडवाथी बाकी रहेली २२ प्रकृतियोनो बंध थाय छे.

६४७ प्र. नवमा गुणस्थानमां केटली प्रकृतियोनो उदय थाय छे ? उ. आठमा गुणस्थानमां जे ७२ प्रकृतियोनो उदय थाय छे, तेमांथी व्युच्छिन्न प्रकृति छ ने (हास्य, रति, अरति, शोक, भय, जुगुप्सा ने) घटाडवार्था बाकी रहेली ६६ प्रकृतियोनो उदय थाय छे.

६४८ प्र. नवमा गुणस्थानमां केटली प्रकृतियीनी सत्ता रहे छे ? उ. आठमा गुणस्थानना माफक आ गुणस्थानमां पण उपशमश्रेणीवाळा द्वितीयोपशम सम्यग्दृष्टिने १४२,

क्षायिक सम्यग्दृष्टिने १३९ प्रकृतिनो अने
क्षपकश्रेणीवालाने १३८ प्रकृतियोनी सत्ता
रहे छे.

६४९ प्र. दशमा गुणस्थान सूक्ष्मसाम्परायनुं
स्वरुप शुं छे ? उ. अत्यन्त सूक्ष्म अवस्थाने
प्राप्त लोभकषायना उदयने अनुभव करता
जीवने सूक्ष्मसाम्पराय नामनुं दशशुं गुणस्थान
प्राप्त थाय छे.

६९० प्र. दशमा गुणस्थानमां केटली प्रकृ-
तियोनो बंध थाय छे ? उ. नवमा गुणस्थानमां
जे २२ प्रकृतियोनो बंध थाय छे, तेमांथी व्यु-
च्छित्ति प्रकृति पांचने (पुरुषवेद, संज्वलन,
क्रोध, मान, माया, लोभने) घटाडवार्थी बाकी
रहेली १७ प्रकृतियोनो बंध थाय छे.

૬૫૧ પ્ર. દશમા ગુણસ્થાનમાં કેટલી પ્રકૃતિયોનો ઉદય થાય છે ? ઉ. નવમા ગુણસ્થાનમાં જે ૬૬ પ્રકૃતિયોનો ઉદય થાય છે, તેમાંથી વ્યુચ્છિત્તિ પ્રકૃતિ છને (સ્ત્રીવેદ, પુરુષવેદ, નપુંસકવેદ, સંજ્વલન ક્રોધ, માન, માયા, લોભને) ઘટાડવાથી બાકી રહેલી ૬૦ પ્રકૃતિયોનો ઉદય થાય છે.

૬૫૨ પ્ર. દશમા ગુણસ્થાનમાં કેટલી પ્રકૃતિયોની સત્તા રહે છે ? ઉ. ઉપશમશ્રેણીમાં નવમા ગુણસ્થાનની માફક દ્વિતીયોપશમ સમ્ય, ગ્દાષ્ટિને ૧૪૨ પ્રકૃતિ અને ક્ષાયિક સમ્યગ્દાષ્ટિને ૧૩૮ પ્રકૃતિ અને ક્ષપકશ્રેણીવાલાને નવમા ગુણસ્થાનમાં જે ૧૩૮ પ્રકૃતિયોની સત્તા રહે છે. તેમાંથી વ્યુચ્છિત્તિ પ્રકૃતિ ૩૬ ને (તિર્યમ્મતિ,

तिर्यग्गत्यानुपूर्वी, विकलत्रयनी ३, निद्रानिद्रा,^३
 १, प्रचलाप्रचला, १, स्त्यानगृद्धि १, उद्योत
 १, आतप १, एकेन्द्रिय १, साधारण १,
 सूक्ष्म १, स्थावर १, अपत्याख्यानावरणनी ४,
 प्रत्याख्यानावरणनी ४, नोकषायनी ९, संज्व-
 लन क्रोध, मान, माया, नरकगति, नरकग-
 त्यानुपूर्वी १ ने) घटाडवाथी बाकी रहेली १०२
 प्रकृतियोनी सत्ता छे.

६९३ प्र. अगीयारमा उपशान्तमोह गुण-
 स्थाननुं स्वरुप शुं छे ? उ. चारित्रमोहनीयनी
 २१ प्रकृतियोनो उपशम थवाथी यथाख्यात-
 चारित्रने धारण करवावाळा मुनिने अग्यारमा
 उपशान्तमोह नामनुं गुणस्थान थाय छे. आ
 गुणस्थाननो काळ समाप्त थवाथी मोहनीयना

उदयशी जीव नीबला गुणस्थानोमां आबी जाय छे.

६९४ प्र. ११मा गुणस्थानमां केटली प्रकृतियोनो बंध थाय छे ? उ. दशमा गुणस्थानमां जे १७ प्रकृतियोनो बंध थतो हतो, तेमांशी व्युच्छित्ति प्रकृति १६ एटले ज्ञानावरणनी ५, दर्शनावरणनी ४, अन्तरायनी ५, यशःकीति १, उच्चगोत्र १ ए सर्वने घटाडवाशी बाकी र-हेली एक मात्र सातावेदनीयप्रकृतियो बंध थाय छे.

६९५ प्र. अगीयारमां गुणस्थानमां केटली प्रकृतियोनो उदय थाय छे ? उ. दशमा गुणस्थानमां जे ६० प्रकृतियोनो उदय थाय छे, तेमांशी व्युच्छित्ति प्रकृति एक संज्वलन लोभने

ઘટાહવાથી બાકી રહેલી ૧૯ પ્રકૃતિયોનો ઉદય થાય છે.

૬૧૬ પ્ર. અમીઆરમા ગુણસ્થાનમાં કેટલી પ્રકૃતિયોની સત્તા રહે છે ? ઉ. નવમા ગુણસ્થાન અને દશમા ગુણસ્થાનની માફક દ્વિતીયો-પશ્ચમ સમ્યગ્દષ્ટિને ૧૪૨ પ્રકૃતિ અને ક્ષાયિક-સમ્યગ્દષ્ટિને ૧૩૯ પ્રકૃતિયોની સત્તા રહે છે.

૬૫૭ પ્ર. બારમા ક્ષીણમોહ ગુણસ્થાનનું સ્વરૂપ શું છે ? અને તે કોને પ્રાપ્ત થાય છે ? ઉ. મોહનીય કર્મનો અત્યન્ત ક્ષય થવાથી સ્ફટિક ભાજનગત જઠ્ઠની માફક અત્યન્ત નિર્મલ અધિનાશી યથાસ્વ્યાત ચારિત્રના ધારક મુનિને ક્ષીણમોહ નામનું બારમું ગુણસ્થાન થાય છે.

૬૫૮ પ્ર. બારમા ગુણસ્થાનમાં બંધ કેટલી

પ્રકૃતિયોનો થાય છે ? ૩. એક સાતાવેદનીય માત્રનો બંધ થાય છે.

૬૧૯ પ્ર. બારમા ગુણસ્થાનમાં કેટલી પ્રકૃતિયોનો ઉદય થાય છે ? ૩. અગ્યારમા ગુણસ્થાનમાં જે ૧૯ પ્રકૃતિયોનો ઉદય થાય- છે, તેમાંથી વજ્રનારાચ અને નારાચ એ બે વ્યુચ્છિત્તિ પ્રકૃતિયોને ઘટાડવાથી ૧૭ પ્રકૃતિ-યોનો ઉદય થાય છે.

૬૬૦ પ્ર. બારમા ગુણસ્થાનમાં કેટલી પ્રકૃ-તિયોની સત્તા રહે છે ? ૩. દશમા ગુણસ્થાનમાં ક્ષપક શ્રેણીવાઝાની અપેક્ષાએ ૧૦૨ પ્રકૃતિયોની સત્તા છે, તેમાંથી વ્યુચ્છિત્તિ પ્રકૃતિ સંજ્વલન-લોમના ઘટાડવાથી બાકીની ૧૦૧ પ્રકૃતિયોની સત્તા રહે છે.

६६१ प्र. तेरमा सयोगकेवळी नामना गुणस्थाननुं स्वरुप शुं छे ? अने ते कोने प्राप्त थाय छे ? उ. घातिया कर्मोनी ४७ अने अघातीया कर्मोनी १६ (नरकगति, तिर्यग्गति, नरकगत्यानुपूर्वी, तिर्यग्गत्यानुपूर्वी, विकलत्रय ३, आयुस्त्रिक ३, उद्योत, आतप, एकेन्द्रिय, साधारण, सूक्ष्म, अने स्थावर) मळीने ६३ प्रकृतियोनो क्षय थवाथी लोकालोक प्रकाशक केवळज्ञान तथा मनोयोग, वचन योग, काय-योगना धारक अरहंत भट्टारकने सयोगकेवळी नामे तेरमुं गुणस्थान प्राप्त थाय छे, तेज केवळी भगवान पोतानी दिव्यध्वनिथी भव्य जीवोने मोक्ष मार्गनो उपदेश आपीने संसारमां मोक्ष मार्ग प्रकट करे छे.

६६२ प्र. तेरमां गुणस्थानमां केटली प्रकृत्योनो बंध थाय छे ? उ. एक मात्र सातावेदनीयनो बंध थाय छे.

६६३ प्र. तेरमां गुणस्थानमां केटली प्रकृतियोनो उदय थाय छे ? उ. बारमा गुणस्थानमां जे सत्तावन प्रकृतियोनो उदय थाय छे, तेमांथी व्युच्छित्ति प्रकृति सोळ ने (ज्ञाना वरणनी ५, अन्तरायनी ९, दर्शना वरणनी ४, निद्रा अने प्रचलाने) घटाडवार्थी बाकी रहेली ४१ प्रकृतियोमां तीर्थकरनी अपेक्षाथी एक तीर्थकर प्रकृति गणवार्थी ४२ प्रकृतियोनो उदय थाय छे.

६६४ प्र. तेरमा गुणस्थानमां केटली प्रकृतियोनी सता थाय छे ? उ. बारमां गुणस्थान-

માં જે ૧૦૧ પ્રકૃતિયોની સત્તા છે તેમાંથી વ્યુચ્છિત્તિ પ્રકૃતિ સોળને (જ્ઞાનાવરણની ૧, અન્તરાયની ૧, દર્શનાવરણની ૪, નિદ્રા ૧ પ્રચલા ૧) ઘટાડવાથી બાકી રહેલી ૮૧ પ્રકૃતિયોની સત્તા રહે છે.

૬૬૫ પ્ર. ચૌદમા અયોગી કેવલી નામના ગુણસ્થાનનું સ્વરૂપ શું છે ? અને તે કોને પ્રાપ્ત થાય છે ? ઉ. મન, વચન, કાયના યોગોથીરહિત કેવલ-જ્ઞાન સહિત અરહંત ભદ્રારક [ભગવાન]ને ચૌદમું ગુણસ્થાન પ્રાપ્ત થાય છે. આ ગુણસ્થાનનો કાઠ અ ઇ ઉ ઋ લ્ ળ ં ં પાંચ હ્રસ્વસ્વરોનો ઉચ્ચાર કરવાની બરાબર છે. પોતાના ગુણસ્થાનના કાઠના દ્વિચરમ સમયમાં સત્તાની ૮૧ પ્રકૃતિ-

योमांथी ७२ प्रकृतियोनो अने चरम समयमां
१३ प्रकृतियोनो नाश करीने, अरहंत भग-
वान मोक्षधामने [सिद्धशिलाए पधारे छे.

६६६ प्र. चौदमा गुणस्थानमां केटली प्रकृ-
तियोनो बंध थाय छे ? उ. तेरमा गुणस्थानमां
जे एक सातावेदनीयनो बंध थतो हतो, तेनी
आ गुणस्थानमां व्युच्छित्ति थवाथी कोइपण
प्रकृतिनो बंध थतो नर्था.

६६७ प्र. चौदमां गुणस्थानमां केटली प्रकृ-
तियोनो उदय थाय छे ? उ. तेरमां गुणस्था-
नमां जे ४२ प्रकृतियोनो उदय थाय छे, ते-
मांथी व्युच्छित्ति प्रकृति त्रीसने [वेदनीय १,
वज्रऋषभनाराच संहनन १, निर्माण १, स्थिर
१, अस्थिर १, शुभ १, अशुभ १, सुस्वर १,

दुःस्वर १, प्रशस्त विहायोगति १, अप्रशस्त-
 विहायोगति १, औदारिक शरीर १, औदारिक
 अंगोपांग १, तैजस शरीर १, कार्माण शरीर
 १, समचतुरस्रसंस्थान १, न्यग्रोध १, स्वाति
 १, कुब्जक १, वामन १, हुंडक १, स्पर्श १,
 रस १, गंध, वर्ण १, अगुरुलघुत्व १, उपघात
 १, परघात १, उच्छ्वास १, अने प्रत्येकने]
 घटाडवाथी बाकी रहेली १२ प्रकृतियोनो [वे-
 दनीय १, मनुष्यगति १, मनुष्यायु १, पंचे-
 न्द्रियजाति १, सुभग १, तस १, बादर १, पर्याप्त
 १, अदिय १, यशःकीर्ति १, तीर्थकर प्रकृति
 १, अने उच्चगोत्र १नो] उदय थाय छे.

६६८ प्र. चौदमां गुणस्थानमां केटली प्रकृ-
 तियोनी सत्ता रहे छे ? उ. तेरमा गुणस्थाननी

माफक आ गुणस्थानमां पण ८९ प्रकृतियोनी
सत्ता छे, परन्तु द्विचरम समयमां ७२ अने
अन्तिम समयमां १३ प्रकृतियोनी सत्तानो
नाश करीने, अरहंत भगवान मोक्षे पधारे छे.

इति पंचमोऽध्यायः समाप्तः ।

ग्रन्थ कर्त्तानुं अन्तिम वक्तव्य.

दोहरा

वंदौ श्री महावीरजीन,

वर्द्धमान गुणखान ।

भव्यसरोजसमुहरवि,

करन सकल कल्यान ॥१॥

प्रांत ग्वालियरमें बसै,

भिंड नगर शुभ स्थान ।

२३५

श्रीयुत माधवसिंह नृप,
न्याय नीति गुणखान ॥२॥
अर्गलपुरवासी बणिक,
जाति बैरैया जान ।
लछमन सुत गोपाळ तहँ,
कीनी आय दुकान ॥३॥
इन्द्रप्रस्थवासी सुजन,
मोतीलाल सुजान ।
उदासीन संसारसों,
खोजत निज कल्याण ॥४॥
आये या पुर भिंडमें,
ह्रंदत तत्त्वज्ञान ।
तिन निमित्त लघु ग्रन्थ यह,
रच्यौ स्वपरहित जान ॥५॥

श्रीयुत पन्नालालजी,
 अति सज्जन गुणवान ।
 तिन निज काज विहाय सब,
 करी सहाय सुजान ॥६॥
 अल्पबुद्धि मम विषय यह,
 जिनसिद्धान्त महान ।
 मूल देखिके सोषियो,
 करियो क्षमा सुजान ॥७॥
 जो सज्जन इस ग्रन्थको,
 पढ़ैं नित्य धरि ध्यान ।
 ते श्री जिनसिद्धान्तमें,
 करें प्रवेश सुजान ॥८॥
 विक्रम संवत् सहस्र इक,
 नौसै छयासठि जान ।

२३७

कृष्णपक्ष श्रावण प्रथम,
तिथि नवमी दिन भान ॥९॥
जिनसिद्धान्तप्रवेशिका,
या दिन पूरन जान ।
पढहु पढावहु चिर जियहु,
यावच्चन्द्रसुभान ॥१०॥
इति श्री जैन सिद्धान्त प्रवेशिका समाप्त ।



विवरणानुक्रमिका.

विषय	अ	प्रश्न	अक्षापर्य
अङ्कित्युद्धर हेत्वाभास...	५०	अधःकरणे ३६२
अगुणलघुत्व गण्य...	१२२	अधोऽधोऽध ५७६
अगुणलघुत्व प्रतिष्ठीगीर्ण...	२४२	अनध्यवसाय ८४
अगुणलघुत्व नामकर्म ...	३०३	अनन्तानुभूती २६८
अन्वात्तिया कर्म ...	३३६	अनाद्वय नामकर्म ३२६
अधातिया-कृत्वा अने इया ; इष्ट	३४८	अनात्मकेत लक्षणे ५
अयस्सुद्धर्शन...	३४३	अनाकारक ङ्य कर्म ५२८
अतिव्याप्ति द्वाय ...	१०	आनयनिर्करणे ६३८
असन्नाभावात् ...	१८५	अनुभावागर्थे ३६८
अधर्मद्वय ...	१४२	अनुभावागर्थे ३६८

अनुमान	४८	अन्वय व्यतिरेकी हेतु	...	७२
अनुमाननं अंग	५१	अपकर्षणं...	...	३८६
अनुमान आधित	५६	अपर्याप्ति नाम कर्म	...	३१५
अनुल्लेखी गण	१७८	अर्थवृद्धरत्नं...	...	६३७
अनैकानिदं हेत्याभास	४६	अप्रतिष्ठित प्रत्येक...	...	५०३
अन्तःकरणं इयं उपशम	३७४	अप्रत्याभ्यासानावरण	...	२७०
अन्तर्मुहूर्त	३६४	अप्रमत्तविरत गुणस्थान...	...	६२३
अन्तरोय कर्म	३३४	अर्थाधित...	...	३६
अन्तरोय कर्मना भेद	३३५	अभिव्यक्तगुण...	...	२३०
अन्तिम गुणलानि	३६३	अलाय...	...	१८०
अन्योन्यायस्तं राश	३६२	अलायना भेद...	...	१८१
अन्योन्याभास	१८४	अयशःकीर्ति नाम कर्म	...	३२८
अन्वय दृष्टान्त	६५	अर्थपर्याय	...	१५४

अर्थपर्यायना	लेह...	... १५५	अविरतसम्पद्वि श्लोस्थान	६११	
अर्थवग्रह... २०६	अविरति ४२७	
अर्द्धनारायसंहनन... २६५	अविरतिना	लेह ४२८	
अविलाग प्रतिच्छेद... ३८२	अव्याप्ति	दोष... ... ६	
असक्ष्य ११	अव्याप्याध	प्रतिष्ण्वीश्लो ... २४०	
अतोकाकाश १६५	अशुल	नामकर्म ३२०	
अवधिदर्शन... २१४	असंभ्रास्य	पाटिकासंहनन	२८७
अवधिमान २२	असंभव	दोष १२	
अवगाह प्रतिष्ण्वी श्लो २४१	असली	सुभनुं स्वशेष ... ५८१	
अवग्रह २००	असली	सुभ क्यारे भजे ... ५८३	
अवाय... २०२	असमर्थ	कारणु ४०५	
अवान्तर सत्ता १६३	असहभूत	व्यवहारनाय ... १०३	
अविनाभाव संबंध ३५	असिद्ध ४०	

असिद्ध हेतुवालास ४४	आहिय नामकर्म ३२५
अस्तिकाय १७५	आनुपूर्वी नामकर्म ३०२
अस्तिकायना लेह १७६-१७७	आप्त... ७४
अस्तित्वगुण ११८	आभ्यन्तर क्रिया २१६
आ.			
आकाश द्रव्य १४३	आभ्यन्तर विपकरण ४८१
आकाशना लेह १६२	आभ्यन्तर निवृत्ति... ४७८
आकाशनु स्थान १६३	आयुक्तर्म २७३८
आगम प्रमाण ७३	आयुक्तर्मना लेह २७४
आगम आधित ५७	आवती ३६५-६०२
आडा कर्मोनी स्थिति ३५८-३५९		आस्त्रय ४००
आताप नामकर्म ३०६	आस्त्रवना लेह ४०१
आत्मलूत लक्षण ४	आस्त्रोनी पापी कर्ण छे ? ४४५	
		आहार ५२६

आहारक शरीर १३५
आहारभागलाना लेद ५२७
आहार वर्गला १३२
आसानिक भित्थात्य ४२५

घ.

घतर निगोद... ५०७
घन्द्रय ४७२
घन्द्रयना लेद ४७३
घृष्ट ३८

ङ.

ङक्षा २०१
ङ्र्यापथ आस्वय ४४४

च.

चुच्य गोत्रकर्म ३३२
चुच्यैस नामकर्म ३०६
चुच्यैल्यु ३८५
चुपाद १८५
चुदय ३७०
चुदयालावी क्षय ३८४
चुदाहरण्यु ६२
चुदीर्ण्यु ३७१
चुघोप नामकर्म ३०७
चुपङ्कण्यु ४७६
चुपङ्कण्युना लेद ४८०

उपनय	६७	संयुक्तनय...	६७
उपपाद जन्म	५३६	अ.			
उपयोग	४६२-४८५	अंकव अल्लिखान...	३६
उपयोगना लेद	४६३	अंक भूहर्तना आसोद्वीस...	३६७
उपशम	३७२	अंकद्रियना ४२ लेद	५४५
उपशमना लेद	३७३	अवभृत् नय...	१००
उपशम श्रेणी	६३०	अ.			
उपशम श्रेणी द्वारे	६३३	अंकान्तिक मिथ्यात्व	४२२
उपशान्त मोह गुणस्थान...	६५३	अ.			
उपादान द्वारण	४०८	औद्यिक लाव	४५४
				अ.			
द्विर्वक्षेक	५७७	औद्यिक भावना लेद	४५८
				औद्यिक शरीर	११३

चौपशमिक	लाय...	...४५१	डार्मलि शरीर १३८
चौपशमिक	भावना	...४५६	डार्मलिवर्णा १३८
	के.		डाल द्रव्य १४४
डर्म २४७	डालद्रव्यना	लेद	... १४५
डरपातीत	द्वे	...	डालद्रव्यना	लेद-स्थिति	... १६८
डरपातीत	द्वेवना	लेद	डालिक	संहनन	... २८६
डरयोपपन्न... ५५८	डुब्बक	संस्थान	... २८८
डरयोपपन्न	द्वेवना	लेद	डुवल	दर्शन	... २९५
डषाय...	... २२१-४३१-५१३		डुवल	व्यतिरेकीहेतु	... ७१
डषायना	लेद...	... २६७-५१४	डुवल	मान...	... २५
डाय ४८३	डुवलान्वयी	हेतु	... ७०
डारणु... ४०२	डुडुडुडुडी ३६०
डारणाना	लेद	...	डुडुडुडुडी	विशेष?	... ७८

ग. गोत्र अने गोत्रना भेद ३३०-३३१

गति	४७०	ध	...
गतिना भेद	४७१	धातिया इर्म ...	३३८
गति नाम इर्म	२७७	धाणेन्द्रिय ...	४८८
गर्भ णन्म	५३७	य,	
गर्भ ण पचेन्द्रियता १६ भेद. ५४८	५४८	यय... ..	३८७
गंध नाम इर्म	२८८	यय परिभालुनी रीत ...	३८८
गुण्य	११३	यक्षुर्दान ...	२१२
गुण्यना भेद	११४	यक्षुर्दिन्द्रिय ...	४८०
गुण्य स्थान... ..	५८१	यारित्र ...	२१७
गुण्यस्थानांना १४ नाम... ५८२	५८२	यारित्रना भेद ...	२२२
गुण्यहाणि... ..	३८८	यारित्र मोहनीय... ..	२६५
गुण्यहाणि व्यापाम ... ३८०	३८०	यारित्र मोहनीयना भेद... २६६	२६६

त्रसञ्च कथां रद्वे छे ? ...	५६७	दुस्वर नामकर्म ३२४
त्रस नामकर्म ...	३१०	दृष्टांत ६३
दुर्भाग नामकर्म ...	३२२	दृष्टान्तना भेद ६४
दृष्टान् अपारे थाय छे ? ...	२११	द्वैताना भे भेदो ५५३
दृष्टान्तयेतना ...	१८०	द्वैताना विशेष भेद ५५४
दृष्टान्तयेतनाना भेद ...	१८४	दृशधाति कर्म ३४१
दृष्टान्तमार्गल्लाना भेद ...	५१८	दृश यादित्त २२४०
दृष्टान्तभौहनीय ...	२६०	दृश विरत गुणस्थान ६१५
दृष्टान्तभौहनीयना भेद ...	२६१	द्रव्य ११२
दृष्टान्तानवरलु ...	२५४	द्रव्यता भेद १२४
दृष्टान्तानवरलुता भेद ...	२५५	द्रव्यत्व गुण १२०
दृष्टान्तोपयोगना भेद ...	४६४	द्रव्य निक्षेप ११०
		द्रव्य प्रालोना भेद २३४

६.

द्रव्यभेद	४०८	धर्म-अधर्म	द्रव्य-विशेष	१६७
द्रव्यभेदनिमित्तकारण	४११	धारण	...	२०३
द्रव्यभेदनिमित्तकारण	४१२	भाव	...	१६०
द्रव्यार्थिक नय	८०	न.
द्रव्यार्थिक नयना भेद	८२	नय	८५
द्रव्यास्त्वय	४१६	नयना भेद	८६
द्रव्यास्त्वयना भेद	४४२	नाना गुणत्वानि	३८१
द्रव्येन्द्रिय	४७४	नाम कर्म	२७५
द्रव्येन्द्रियोना भेद	४८६	नाम कर्मना भेद	२७६
द्रव्योना विशेष गुण	१६१	नाम निपक्षे	१०७
द्वितीयोपशम सम्भक्त्य	६०१	नारक्तियोना जे भेद	...	५५२
धर्मद्रव्य	१४१	नारक्तियोना विशेष भेद	५६३
		नारक्ति क्वानां स्थान	५७०

नाराय संस्कृतन ...	२६४	निक्षेप	१०५
निगमन ...	६८	निक्षेपना लेख	१०६
नित्य निगोह ...	५०६	नीत्य गोत्रकर्म	३३३
निमित्त कारण्य ...	४०७	नेगम नय...	६३
निर्देश ...	५८७	नोडपायना लेख	२६८
निर्माण्य कर्म ...	२८१	न्यत्रोध परिमंडल	२८६
निवृत्ति ...	४७५			
निवृत्तिना लेख ...	४७६	प. पदार्थ अणुध्वानो डिपाय... १	...	१
निश्चयनय ...	८७	परधात नामकर्म	३०५
निश्चय डाण ...	१४६	परमाणु	१२८
निश्चय नयना लेख ...	८६	परोक्ष प्रमाण्य	२६
निषेध ...	३७८	परोक्ष प्रमाण्यना लेख	२७
निषेधहार ...	३६६	परोक्ष भतिमानना लेख	१६८

पर्याप्तिकर्म	पारमार्थिक प्रत्यक्ष	...	१८
पर्याप्ति	पारमार्थिक प्रत्यक्षना लेद.	...	१८
पर्याप्तित्वा लेद	पुण्य कर्म...	...	३३६
पर्याय	पुण्यशिव-पापाश्रयनां कारणु	...	४४६
पर्यायना लेद	पुण्य इव्य...	...	१२६
पर्यायार्थिक नय	पुण्यना लेद	...	१२७
पर्यायार्थिक नयना लेद	पुण्यनी संख्या अने स्थिति	...	१७०
पक्ष...	पुण्य विपादा कर्म	...	३४३
पञ्चेन्द्रिय तिर्य्यक्यां रहोछे	प्रद्विनि अध	...	२५०
पाप कर्म...	प्रद्विनि अधना लेद	...	२५१
पाप प्रद्विनि कटवी अने इदः	प्रद्विनि अधमां विशेषता...	...	४१८
पारिष्वाभिक भाव...	प्रतिज्ञा	...	६०
पारिष्वाभिक भावना लेद...	प्रतिष्ठा	...	१७८

प्रतिष्ठा	शुलुना	बेद...	१८७	प्रदेशव्यगुलु	...	१२३
प्रत्यभिज्ञान...	२६	प्रदेशबंध	...	३६६
प्रत्यभिज्ञानना	बेद...	...	३०	प्रध्वंसाभाव	...	१८३
प्रत्यक्ष...	१५	प्रभक्तविरत	शुलुस्थान	६१६
प्रत्यक्षना	बेद...	१६	प्रभाजु	...	१३
प्रत्यक्षमाधित...	५५	प्रभालुना	बेद	१४
प्रत्याभ्यानावरणु	इम	...	२७१	प्रभालुना	विपय	७५६
प्रत्येक नामकर्म	३१६	प्रभालुभास	...	८०
प्रत्येक वनस्पति...	४६६	प्रभालुभासना	बेद	८१
प्रत्येक वनस्पतिना	बेद...	...	५०१	प्रमाद	...	४२६
प्रत्येक शुलुहानि	इव्य परिभाजु	उद्वप	प्रमादना	बेद	...	४३०
प्रथमोपशम	सम्यक्त्व	...	६००	प्रमेयत्व	गुलु	१२१
प्रदेश	१६८	प्रागभाव	...	१८२

प्राणना भेद ...	२३२-२३३	अ.	
अध	अ.	लवनवासीना भेद... ... ५५५
अधना भेद ...	१३०		लवनवासी व्यंनशैनुं स्थान ५७१
अधना शरणी ...	२४८		लवविपाही इमं ३४४
अधन नामकर्म ...	२४६		लवविपाही प्रकृति ३५२
अक्षप्राणना भेद ...	२८२		लव्यत्र शृणु २२६
आधितविषय हेत्याभास... ५३	२३८		लव्यभागुणाना भेद ५२०८
आधितविषय हेत्याभासना भेद ५४	५३		लावनिक्षेप... १११
आबाधिया ...	२१८		लावप्राणु २३५
आबानिवृत्ति ...	४७७		लावप्राणना भेद २३७ (क)
आबोपकटणु ...	४८२		लावअध ४१०
	...		लावअधनिमित्त शरणी ४१३

मोहनीयकर्मना भेद ... २५६	रसनेन्द्रिय ... ४८८
मोक्षनुं स्वल्प ... ५८४	स. ...
मोक्षप्राप्तितो विषय ... ५८५	द्विचि ... ४८४
मोक्ष ज्ञानुवाचानानी गति ५७४	लक्षण ... २
य.	लक्षणाना भेद ... ३
यथाप्यात आरित्र... २२६	लक्षणोत्सास ... ६
यशस्वीर्ति नाम कर्म ... ३२७	लक्षणाना दोष ... ७८
योग... २२०-४३२-५०६	लक्ष्य ... ८
योगना भेद ... ४३३-५१०	दोस्या ... ४६१
योगनानिमित्ते इष्टप्रकृतिना अंध	दोस्यामर्गलाना भेद ... ५१६
थाय छे ?... ४४०	दोडनी मोटाध विगरे ... १६६
२.	दोडना भेद ... ५७५
रस नामकर्म ... ३००	दोडाडाश ... १६४

लोकाकाशना अराधर उच...	१७३	व्यवहारतय	६५
व.					
वण्णाराय संहन	...	२६३	व्यवहारतय (उपनय)	...	८८
वण्णलना राय संहन...	२६२	व्यवहारतयना लेद	१०१
वनस्पतिना लेद...	...	४६८	व्यंजन पर्याय	...	१५०
वर्ग	...	३८१	व्यंजन पर्यायना लेद	...	१५१
वर्गणा	...	३८०	व्यंनरोना लेद	...	५५६
वर्ण नामकेर्म	...	२६८	वाद्दर	...	४६६८
वस्तुत्व गुण	...	११६	वाद्दर अेकन्द्रिय उवक्यारहे?	...	५६६
व्यतिरेक दशान्त	...	६६	वाद्दर अने सक्रम उच	...	५०८
व्यक्ताव्यक्त पदार्थोना लेद	२०६	वामन संस्थान	२८६
व्यय	...	१५६	व्याप्ति	...	३४
व्यवहारदाल	...	१४७	विद्वत्तयना ६ लेद	...	५४६
	...		विद्वत्तय क्यारहे छे?	...	५६८

વિકલ પારમાર્થિક પ્રલક્ષ	૨૦	વિહારોગતિ નામ કર્મ	૩૦૮
વિગ્રહગતિ...	૩૪૬-૫૨૯	વીર્ય	૨૨૮
વિગ્રહગતિના ભેદ	૫૩૧	વ્યુદ્ધિગતિ	૬૦૪
વિગ્રહગતિયોના કાળ	૫૩૨	વેદ અને વેદના ભેદ	૫૧૧-૫૧૨
વિપક્ષ	૪૯	વેદનીય કર્મ અને ભેદ	૨૫૬-૨૫૭
વિપરીત મિથ્યાત્વ	૪૨૩	વૈક્રિયિક શરીર	૧૩૪
વિપર્યય	૮૩	વૈનયિક મિથ્યાત્વ...	૪૨૬
વિભાવ અર્થપર્યાય	૧૫૭	વૈભાવિક ગુણ્ય	૨૩૯
વિભાવ વ્યંજનપર્યાય	૧૫૩	વૈભાનિક દેવોના ભેદ	૫૫૮
વિરૂદ્ધ હેત્વાભાસ	૪૫	વૈભાનિક દેવોના રથાન	૫૭૩
વિશેષ	૭૬		
વિશેષના ભેદ	૭૭	શબ્દ નય...	૯૮
વિશેષ ગુણ્ય	૧૧૬	શરીર નામ કર્મ...	૨૮૦

૨૧.

शाक्य संस्कृति, धर्मता ...	३८३	संस्कृत व्यवहारिनय ...	१०२
स्वास्तिधात्र ...	३८६	सुपदा ...	४८
शूल नाम धर्म ...	३१८	संप्रतिष्ठित प्रयोग ...	५०२
शूल योग अने व्याख्यान योग ...	४४७	संभय प्र...	३८८
श्रुतज्ञान ...	२१०	संभयतिस्त्रिसंस्थान ...	२८५
अर्षी काने कहि छै ? ...	६२८	संभयिद्वय ...	८८
अर्षीना भेद ...	६२६	संभयिद्वय ...	४०४
अर्षी यद्वाने पात्रकाल ? ...	६७	संस्कृत ...	१७४
आत्रिण्डिय ...	४६६	संस्कृतनयनम् ...	५३८
		संस्कृतना... भेद ...	५४४
स.			
सकल यात्रि ...	२२५	संस्कृतना ...	५११
सकल पारभाषिक प्रत्यक्ष ...	२४	संस्कृतना भाषा... भेद	५२२
सकलस्वशास्त्र उपशम ...	३७५	संस्कृत प्रकृति ...	६४२

साम्यक्षेत्रिभ्यात्	...	२६३	संज्ञाना भेदः	४६७
साम्यक्षेत्र्यु	...	२६६	संज्ञी	५२३
समौगद्वेषणी युत्युस्थान	...	६६१	सान पृथिवियो	५६४
सर्वाधाति कर्म	...	३४०	संवर	५८६
सहकारी सामग्रीना भेदः	...	४०६	संवर, निर्बन्धो भाग	५८८
सहभावी विशेष	...	७८	संशय	८२
संक्रमण	...	३८७	संसारमां सुप्त क्रम नदी	५८९
संक्रमनत्र	...	६४	संघाटी छव	२४५
संघात नामकर्म	...	२८३	संस्थान नाम कर्म	२८४
संश्लेषन कृतय	...	२७२	संज्ञन नामकर्म	२८१
संयम	...	५६६	सागर	३६१
संज्ञा	...	४६६-५२४	अतिशय व्यग्रम नवित	६२६
सादृश्यप्रत्यभिज्ञान	...	३२	सुप्त	२२७

साधन	३६	सिद्धग नामकम्	३२१
साध्य	३७	सुस्वर नामकम्	३२३
साधारण्य नामकम्	३१७	सिद्धम्	४६७
साधारण्य वनस्पति	५००	सिद्धम् अत्रिन्दिय ज्व	५६५
साधारण्य वनस्पतिक्षां	५०४	सिद्धमत्य प्रतिज्वी गौर्ण	२४३
सामान्य गौर्ण	११५	रुद्ध	१२६
साम्प्रदायिक व्याख्य	४४३	स्थापना निक्षेप	१०८
सांशयिक मिथ्यात्व	४२४	स्थावर	४६५ ^{००}
सासादन गुण्यस्थान	५६६	स्थावर नामकम्	३११
सांख्यवह्यारिक प्रत्यक्ष	१७	स्थितिअध...	३५७
साधन	५२	स्थिर अने अस्थिर नामकम्	३१८
रूपधृक्	३७४	स्वाति सस्थान	२८७
रूपशु नामकम्	३६१	रवस्थान अत्रमत विरत	६२५

स्पर्शान्द्रिय	...	५८१	हेतुभासना भेद...	...	४३
स्थिति	...	२८	क्ष.		
स्वभावार्थपर्याय	...	१५२	क्षोभकश्रेणी	...	२३१
स्वभावव्यञ्जनपर्याय	...	१५२	क्षय...	...	३७६
स्ववचन आश्रित	...	५८	क्षयोपशम	...	३७७
स्वउपायारण्यार्थि	...	२२३	क्षयिक लार	...	४५२
	क्ष.		क्षयिक भावना भेद	...	४५७
हेतुभास...	...	४२	क्षयोपशमिकभाव	...	४५३
हेतुता	...	५४	क्षयोपशमिक भावना भेद	...	४५८
हुङ्क संस्थान	...	२६०	क्षयभेद गत्यस्थान	...	६५७
हुतु	...	६३	क्षयिपात्र	...	३४५
	क्ष.				
मानयेनता	...	१२२	मानोपयोगता भेद	...	४६५
मानयेनता	...	१४५	मानवन्तरी	...	२५२
मान भाग्येनता	...	५५	मानास्वरूपता	...	२५३